

# 목 차

사 업 보 고 서 .....	1
【 대표이사 등의 확인 】 .....	2
I. 회사의 개요.....	3
1. 회사의 개요.....	3
2. 회사의 연혁.....	4
3. 자본금 변동사항.....	5
4. 주식의 총수 등 .....	6
5. 의결권 현황.....	7
6. 배당에 관한 사항 등 .....	8
7. 정관에 관한 사항.....	9
II. 사업의 내용 .....	12
III. 재무에 관한 사항 .....	25
1. 요약재무정보 .....	25
2. 연결재무제표 .....	25
3. 연결재무제표 주석 .....	26
4. 재무제표 .....	26
5. 재무제표 주석 .....	33
6. 기타 재무에 관한 사항.....	96
IV. 이사의 경영진단 및 분석의견.....	102
V. 감사인의 감사의견 등 .....	106
VI. 이사회 등 회사의 기관에 관한 사항 .....	108
1. 이사회에 관한 사항.....	108
2. 감사제도에 관한 사항.....	110
3. 주주의 의결권 행사에 관한 사항.....	112
VII. 주주에 관한 사항.....	113
VIII. 임원 및 직원 등에 관한 사항.....	115
1. 임원 및 직원 등의 현황 .....	115
2. 임원의 보수 등 .....	116
IX. 계열회사 등에 관한 사항.....	119
X. 이해관계자와의 거래내용.....	120
XI. 그 밖에 투자자 보호를 위하여 필요한 사항 .....	122
【 전문가의 확인 】 .....	124
1. 전문가의 확인 .....	124
2. 전문가와의 이해관계.....	124

# 사 업 보 고 서

(제 61 기)

사업연도      2020년 01월 01일      부터  
                  2020년 12월 31일      까지

금융위원회

한국거래소 귀중

2021 년   03 월   18 일

제출대상법인 유형 :

주권상장법인

면제사유발생 :

해당사항 없음

회 사 명 :

동일제강주식회사

대 표 이 사 :

김 익 중, 김 우 진, 김 준 년

본 점 소 재 지 :

경기도 안성시 미양면 안성맞춤대로 474-40

(전 화) 031-677-1234

(홈페이지) <http://www.dongil-steel.com>

작 성 책 임 자 :

(직 책) 대표이사      (성 명) 김 우 진

(전 화) 031-677-1234

## 【 대표이사 등의 확인 】

### [대표이사 등의 확인]

#### 확 인 서

우리는 당사의 대표이사 및 신고업무담당이사로서 이 공시서류의 기재내용에 대해 상당한 주의를 다하여 직접 확인·검토한 결과, 중요한 기재사항의 기재 또는 표시의 누락이나 허위의 기재 또는 표시가 없고, 이 공시서류에 표시된 기재 또는 표시사항을 이용하는 자의 중대한 오해를 유발하는 내용이 기재 또는 표시되지 아니하였음을 확인합니다.

또한, 당사는 「주식회사등의 외부감사에 관한 법률」 제8조의 규정에 따라 내부회계관리제도를 마련하여 운영하고 있음을 확인합니다.(「주식회사등의 외부감사에 관한 법률」 제4조에 의한 외감대상법인에 한함)

2021. 03. 18.

동일제강 주식회사

대표이사 김 준 년

대표이사 김 의 중

신고업무담당이사 대표이사 김 우 진

# I. 회사의 개요

## 1. 회사의 개요

### 1. 연결대상 종속회사 개황

당사는 사업보고서 작성기준일 현재 해당사항 없습니다.

### 2. 회사의 법적, 상업적 명칭

당사의 명칭은 동일제강주식회사이고 표기하며,  
영문으로는 DONG IL STEEL MFG CO.,LTD라 표기합니다.

### 3. 설립일자 및 존속기간

당사는 PC강선 및 강연선, 아연도 강선 및 강연선, 경강선, 마봉강 등을 제조, 판매 등을 영  
위할 목적으로 1959년 7월 13일 설립되었습니다.

### 4. 본사의 주소, 전화번호 및 홈페이지

주 소: 경기도 안성시 미양면 안성맞춤대로 474-40  
전화번호: 031-677-1234  
홈페이지: <http://www.dongil-steel.com>

### 5. 중소기업 해당 여부

당사는 중소기업기본법 제2조에 의한 중소기업에 해당되지 않습니다.

### 6. 주요사업의 내용

정관에 나와있는 주요 목적 사업은 다음과 같습니다.

사 업 목 적
제철, 제강, 압연의 제조 가공 및 판매업
강선, 강연선, 특수강선, 철선의 제조 가공 및 판매업
마봉강의 제조 가공 및 판매업
부동산 매매 및 임대업
제품 및 원료에 관한 무역업
알미늄제련, 정련 및 합금제조업
철조망의 제조 가공 및 판매업
판넬 및 부품 제조 가공판매업
건축토목용 자재 제조 가공 및 판매업
철구조물 제조 가공 판매 및 임대업
철근콘크리트 공사업
소음진동방지 시설업
건축건설용기중기 제조 및 판매업

주택 건축업
토목 건축 시공업
타워리프트 제작 판매업
수출입업(건축토목용자재,철구조물,건축건설용중기,타워리프트 등)
산업단지 조성 및 시행업
산업단지 분양 및 임대업
각호에 관련된 부대사업 및 서비스업

## 7. 계열회사에 관한 사항

상장여부	회사수	회 사 명	업종	비고
상 장	1	삼목에스폼(주)	제조업	1996.05.03 상 장
비상장	2	에스폼(주)	제조업	-
		(주)삼목	제조업	-

## 8. 신용평가에 관한 사항

평가일	평가대상 증권등	평가대상증권의 신용등급	평가회사 (신용평가등급범위)	평가구분
2018.05.03	단순신용평가 (협력업체로 등록을 위한 신용평가)	BBB	(주)이크레더블 ( C ~ AAA )	수시평가
2019.04.30	단순신용평가 (협력업체로 등록을 위한 신용평가)	BBB	(주)이크레더블 ( C ~ AAA )	수시평가
2020.04.27	단순신용평가 (협력업체로 등록을 위한 신용평가)	BBB+	(주)이크레더블 ( C ~ AAA )	수시평가

## 9. 회사의 주권상장(또는 등록·지정)여부 및 특례상장에 관한 사항

주권상장 (또는 등록·지정)여부	주권상장 (또는 등록·지정)일자	특례상장 등 여부	특례상장 등 적용법규
유가증권시장	2015년 09월 24일	해당사항 없음	해당사항 없음

## 2. 회사의 연혁

### 1. 회사의 본점 소재지 및 그 변경

연 월	내 용
1959.07	서울특별시 구로구 구로동 566-1

1998.04	경기도 안성시 미양면 미양면 양변리 446-2
---------	---------------------------

## 2. 경영진의 중요한 변동

연 월	내 용
2016.03	이사 김우진 취임
2017.03	이사 지건태 중임 사외이사 정규일 중임, 사외이사 이재창 중임, 사외이사 김준구 취임 이사 황순철 사임, 사외이사 박민수 사임
2017.04	각자대표 김우진대표이사 취임
2018.03	김익중 대표이사 중임 이사 김준년 취임, 사외이사 구철모 취임 이사 지건태 사임, 사외이사 정규일 사임
2018.04	각자대표 김준년 대표이사 취임
2019.03	김우진 대표이사 중임, 사외이사 이재창 중임
2020.03	김익중 대표이사 중임, 사외이사 김준구 중임

## 3. 최대주주의 변동

당사는 사업보고서 작성기준일 현재 해당사항이 없습니다.

## 4. 상호의 변경

당사는 사업보고서 작성기준일 현재 해당사항이 없습니다.

## 5. 회사가 화의 회사정리절차 그 밖에 이에 준하는 절차를 밟은 적이 있거나 현재 진행중인 경우 그 내용과 결과

당사는 사업보고서 작성기준일 현재 해당사항이 없습니다.

## 6. 회사가 합병등을 한 경우 그 내용

당사는 사업보고서 작성기준일 현재 해당사항이 없습니다.

## 7. 회사의 업종 또는 주된 사업의 변화

당사는 사업보고서 작성기준일 현재 해당사항이 없습니다.

## 8. 그 밖에 경영활동과 관련된 중요한 사항의 발생내용

2015. 09	납입자본금 75억원으로 증자 한국거래소 유가증권시장 신규상장
2015. 12	안성공장 알루미늄 세경봉 설비 구축

## 3. 자본금 변동사항

## 1. 자본금 변동현황

증자(감자)현황

(기준일 : 2020년 12월 31일 )

(단위 : 원, 주)

주식발행 (감소)일자	발행(감소) 형태	발행(감소)한 주식의 내용				
		주식의 종류	수량	주당 액면가액	주당발행 (감소)가액	비고
2014.11.28	무상증자	보통주	500,000	5,000	5,000	-
2015.01.27	주식분할	보통주	9,000,000	500	500	주1)
2015.09.22	유상증자(일반공모)	보통주	5,000,000	500	3,000	-

주1) 주당 액면가액 5,000원에서 500원으로 액면분할 하였습니다.

## 2. 전환사채 등 발행현황

당사는 사업보고서 작성기준일 현재 해당사항이 없습니다.

## 4. 주식의 총수 등

### 1. 주식의 총수

주식의 총수 현황

(기준일 : 2020년 12월 31일 )

(단위 : 주)

구 분		주식의 종류			비고
		보통주	우선주	합계	
I. 발행할 주식의 총수		100,000,000	-	100,000,000	-
II. 현재까지 발행한 주식의 총수		24,698,678	-	24,698,678	-
III. 현재까지 감소한 주식의 총수		9,698,678	-	9,698,678	-
	1. 감자	9,698,678	-	9,698,678	-
	2. 이익소각	-	-	-	-
	3. 상환주식의 상환	-	-	-	-
	4. 기타	-	-	-	-
IV. 발행주식의 총수 (II - III)		15,000,000	-	15,000,000	-
V. 자기주식수		514,900	-	514,900	-
VI. 유통주식수 (IV - V)		14,485,100	-	14,485,100	-

## 2. 자기주식 취득 및 처분 현황

자기주식 취득 및 처분 현황

(기준일 : 2020년 12월 31일 )

(단위 : 주)

취득방법			주식의 종류	기초수량	변동 수량			기말수량	비고
					취득(+)	처분(-)	소각(-)		
배당 가능 이익 범위 이내 취득	직접 취득	장내 직접 취득	보통주	-	-	-	-	-	-
			우선주	-	-	-	-	-	-
		장외 직접 취득	보통주	-	-	-	-	-	-
			우선주	-	-	-	-	-	-
		공개매수	보통주	-	-	-	-	-	-
			우선주	-	-	-	-	-	-
		소계(a)	보통주	-	-	-	-	-	-
			우선주	-	-	-	-	-	-
	신탁 계약에 의한 취득	수탁자 보유수량	보통주	-	-	-	-	-	-
			우선주	-	-	-	-	-	-
		현물보유수량	보통주	-	514,900	-	-	514,900	-
			우선주	-	-	-	-	-	-
		소계(b)	보통주	-	514,900	-	-	514,900	-
			우선주	-	-	-	-	-	-
기타 취득(c)			보통주	-	-	-	-	-	
			우선주	-	-	-	-	-	-
총 계(a+b+c)			보통주	-	514,900	-	-	514,900	-
			우선주	-	-	-	-	-	-

주) 신탁계약에 의한 취득 자기주식 현물보유수량은 당기말 현재 514,900주이며 2020년 3월 23일 ~ 9월 22일까지 주가안정 및 주주가치제고를 위하여 자기주식 취득신탁계약에 의하여 취득완료하였습니다.

### 3. 다양한 종류의 주식

당사는 사업보고서 작성기준일 현재 해당사항이 없습니다.

## 5. 의결권 현황

당사가 발행한 총 발행주식수는 15,000,000주 입니다.

(기준일 : 2020년 12월 31일 )

(단위 : 주)

구 분	주식의 종류	주식수	비고
발행주식총수(A)	보통주	15,000,000	-
	우선주	-	-
의결권없는 주식수(B)	보통주	514,900	-
	우선주	-	-
정관에 의하여 의결권 행사가 배제된 주식수(C)	보통주	-	-
	우선주	-	-
기타 법률에 의하여 의결권 행사가 제한된 주식수(D)	보통주	-	-
	우선주	-	-



의결권이 부활된 주식수(E)	보통주	-	-
	우선주	-	-
의결권을 행사할 수 있는 주식수 (F = A - B - C - D + E)	보통주	14,485,100	-
	우선주	-	-

## 6. 배당에 관한 사항 등

### 1. 배당에 관한 사항

당사의 정관에 기재된 배당에 관한 사항은 다음과 같습니다.

제10조의2(신주의 배당기산일)
이 회사가 유상증자, 무상증자 및 주식배당에 의하여 신주를 발행하는 경우 신주에 대한 이익의 배당에 관하여는 신주를 발행한 때가 속하는 영업년도의 직전영업년도 말에 발행된 것으로 본다.
제47조(이익배당)
①이익의 배당은 금전, 주식 및 기타의 재산으로 할 수 있다.
②제1항의 배당은 매결산기말 현재의 주주명부에 기재된 주주 또는 등록된 질권자에게 지급한다.
제48조(배당금지급청구권의 소멸시효)
①배당금의 지급청구권은 5년간 이를 행사하지 아니하면 소멸시효가 완성한다.
②제1항의 시효의 완성으로 인한 배당금은 이 회사에 귀속한다.

### 2. 최근 3사업연도 배당에 관한 사항

주요배당지표

구 분	주식의 종류	당기	전기	전전기
		제61기	제60기	제59기
주당액면가액(원)		500	500	500
(연결)당기순이익(백만원)		-	-	-
(별도)당기순이익(백만원)		303	1,116	135
(연결)주당순이익(원)		20	74	9
현금배당금총액(백만원)		-	150	-
주식배당금총액(백만원)		-	-	-
(연결)현금배당성향(%)		-	13.44	-
현금배당수익률(%)	보통주	-	0.39	-
	우선주	-	-	-
주식배당수익률(%)	보통주	-	-	-
	우선주	-	-	-

	우선주	-	-	-
주당 현금배당금(원)	보통주	-	10	-
	우선주	-	-	-
주당 주식배당(주)	보통주	-	-	-
	우선주	-	-	-

※ 주당순이익은 보통주 기본주당 순이익입니다.

※ 기본주당이익 산출근거는 III. 재무에 관한 사항의 '5.재무제표 주석' 중 주당이익 항목을 참조하십시오.

과거 배당 이력

(단위: 회, %)

연속 배당횟수		평균 배당수익률	
분기(중간)배당	결산배당	최근 3년간	최근 5년간
-	-	0.13	0.24

## 7. 정관에 관한 사항

1) 본 사업보고서에 포함된 우리회사 정관의 최근 개정일은 2020년 3월 27일이며, 61기 정기주주총회(2021년 3월 26일 개최 예정)에 정관 변경 안건이 포함되어 있습니다.

- 제61기 정기주주총회에 상정될 "정관 일부 변경의 건" 안건 내용은 아래와 같습니다.

변경전 내용	변경후 내용	변경의 목적
제8조의 2 (주식 등의 전자등록) 회사는 「주식·사채 등의 전자등록에 관한 법률」 제2조 제1호에 따른 주식 등을 발행하는 경우 전자등록기관의 전자등록계좌부에 주식 등을 전자등록 하여야 한다.	제8조의 2 (주식 등의 전자등록) 회사는 「주식·사채 등의 전자등록에 관한 법률」 제2조 제1호에 따른 주식 등을 발행하는 경우 전자등록기관의 전자등록계좌부에 주식 등을 전자등록 하여야 한다. <u>다만, 회사가 법령에 따른 등록 의무를 부담하지 않는 주식 등의 경우에는 그러하지 아니할 수 있다.</u>	표준정관 반영

<p>제40조 (감사위원회의 구성)</p> <p>①이 회사는 감사에 갈음하여 제37조의 2의 규정에 의한 감사위원회를 둔다.</p> <p>②감사위원회는 3인 이상의 이사로 구성한다.</p> <p>③위원의 3분의 2 이상은 사외이사이어야 하고, 사외이사 아닌 위원은 상법 제 542조의10 제2항의 요건을 갖추어야 한다.</p> <p>④사외이사인 감사위원회 위원의 선임에는 의결권 있는 발행주식총수의 100분의 3을 초과하는 수의 주식을 가진 주주는 그 초과하는 주식에 대하여는 의결권을 행사하지 못한다.</p> <p>⑤사외이사가 아닌 감사위원회 위원을 선임하거나 해임할 때에는 의결권을 행사할 최대주주와 그 특수관계인, 최대주주 또는 그 특수관계인의 계산으로 주식을 보유하는 자, 최대주주 또는 그 특수관계인에게 의결권을 위임한 자가 소유하는 의결권 있는 주식의 합계가 의결권 있는 발행주식총수의 100분의 3을 초과하는 경우 그 주주는 그 초과하는 주식에 관하여 의결권을 행사하지 못한다.</p> <p>⑥감사위원회는 그 결의로 위원회를 대표할 자를 선정하여야 한다. 이 경우 위원장은 사외이사이어야 한다.</p>	<p>제40조 (감사위원회의 구성)</p> <p>①이 회사는 감사에 갈음하여 제37조의 2의 규정에 의한 감사위원회를 둔다.</p> <p>②감사위원회는 3인 이상의 이사로 구성한다.</p> <p>③위원의 3분의 2 이상은 사외이사이어야 하고, 사외이사 아닌 위원은 상법 제 542조의10 제2항의 요건을 갖추어야 한다.</p> <p>④사외이사인 감사위원회 위원의 선임에는 의결권 있는 발행주식총수의 100분의 3을 초과하는 수의 주식을 가진 주주는 그 초과하는 주식에 대하여는 의결권을 행사하지 못한다.</p> <p>⑤사외이사가 아닌 감사위원회 위원을 선임하거나 해임할 때에는 의결권을 행사할 최대주주와 그 특수관계인, 최대주주 또는 그 특수관계인의 계산으로 주식을 보유하는 자, 최대주주 또는 그 특수관계인에게 의결권을 위임한 자가 소유하는 의결권 있는 주식의 합계가 의결권 있는 발행주식총수의 100분의 3을 초과하는 경우 그 주주는 그 초과하는 주식에 관하여 의결권을 행사하지 못한다.</p> <p>⑥감사위원회는 그 결의로 위원회를 대표할 자를 선정하여야 한다. 이 경우 위원장은 사외이사이어야 한다.</p> <p><u>⑦감사위원회 위원의 선임은 출석한 주주의 의결권의 과반수로 하되 발행주식총수의 4분의1 이상의 수로 하여야 한다. 다만, 상법 제368조의4 제1항에 따라 전자적 방법으로 의결권을 행사할 수 있도록 한 경우에는 출석한 주주의 의결권의 과반수로서 감사위원회 위원의 선임을 결의할 수 있다.</u></p>	<p>전자투표 도입시 감사위원선임의 결의요건 완화</p> <p>표준정관 반영</p>
<p>&lt; 신 설 &gt;</p>	<p><u>제40조의2 (감사위원의 분리선임, 해임)</u></p> <p><u>①제40조에 따라 구성하는 감사위원회의 감사위원 중 1명은 주주총회 결의로 다른 이사들과 분리하여 감사위원회위원이 되는 이사로 선임하여야 한다.</u></p> <p><u>②제1항에 따라 분리선임한 감사위원회위원을 해임하는 경우 이사와 감사위원회위원의 지위를 모두 상실한다.</u></p>	<p>감사위원의 분리 선임에 관한 내용 반영</p>

제51조 (시행일) 이 정관은 2020년 3월 27일부터 시행한다.	제51조 (시행일) <u>이 정관은 2021년 3월 26일부터 시행한다.</u>	시행일 명시
--	---	--------

## 2) 정관 변경 이력(최근 3개년)

정관변경일	해당주총명	주요변경사항	변경이유
2020년 03월 27일	제60기 정기주주총회	제19조(소집통지 및 공고) ③항 추가	- 표준정관 반영
2019년 03월 29일	제59기 정기주주총회	제8조의2(주식 등의 전자등록) 신설 제9조(주권의종류) 삭제 제11조(명의개서대리인) ③항 문구수정 제11조의2(주식의 소각) 신설 제12조(주주 등의 주소, 성명 및 인감 또는 서명 등 신고) 삭제 제16조(사채발행에 관한 준용규정) 문구수정 제41조(감사위원회의 직무등) ⑥항 문구수정 제45조(외부감사인의 선임) 문구수정	- 전자증권법에 따라 발행하는 모든 주식 등에 대하여 전자등록 의무화에 따른 신설 - 주권 전자등록 의무화에 따라 삭제 - 주식 등의 전자등록에 따른 주식사무처리변경 - 상법 제343조에 의한 정관 명문화 - 주식 등의 전자등록에 따른 명의개서대리인에게 별도 신고할 필요 없음으로 삭제 - 제12조 삭제에 따른 자구정비 - 「주식회사 등의 외부감사에 관한 법률」 명칭 변경으로 인한 자구수정 및 제10조에 따라 외부감사인 선정 권한의 개정내용 반영 - 「주식회사 등의 외부감사에 관한 법률」 명칭 변경으로 인한 자구수정 및 제10조에 따라 외부감사인 선정 권한의 개정내용 반영
2018년 03월 30일	제58기 정기주주총회	제4조(광고방법) 문구수정 제18조(소집권자) ①항, ②항 문구수정 제19조(소집통지 및 공고) ②항 문구수정 제21조(의장) ①항, ②항 문구수정 제33조(대표이사 등의 선임) 문구수정 제34조(이사의 직무) ①항, ②항 문구수정 제35조(이사회 구성과 소집) ②항 문구수정 제44조(재무제표와 영업보고서의 작성·비치 등) ①항, ③항, ④항, ⑤항 문구수정	- 신문제호변경에 따라 개정 - 표준정관 반영 - 신문제호변경에 따라 개정 - 표준정관 반영 - 표준정관 반영 - 표준정관 반영 - 표준정관 반영 - 표준정관 반영

## II. 사업의 내용

### 1. 사업의 개요

#### 1. 업계의 현황

##### (1) 산업의 특성

선재산업은 2차 가공을 거쳐 PC강연선, 경강선, 마봉강 등을 생산하며 사용 분야는 최종 소비재라기 보다는 중간재적인 의미로서 자동차, 건설, 조선, 가전 등의 모든 산업에 관련되어 이용 범위가 광대한 업종입니다. 또한 선재 산업은 품목별로 용도가 구분되고 가공방법 또한 상이하여 설비 운용의 규모가 비교적 큰 편으로 신규 업체의 진입이 쉽지 않은 산업입니다. 다만 최근에는 수입산의 품질수준 확보로 인한 시장경쟁의 심화현상이 커지고 있어 특화된 품질의 제품으로 시장 선점의 필요성이 커지고 있는 실정입니다.

##### 1) 선재부문

선재부문의 용도는 교량이나 건축, Anchor, 철도침목 및 원자력 발전소등 SOC 사업등에 사용되는 PC강연선이 있고 자동차산업, 산업기계, 가구 등에 사용되는 경강선이 있으며 전선 지지용, 통신선부속, 농자재 등에 사용되는 도금선(GW)으로 구분됩니다.

##### 2) 마봉부문

마봉 부문의 용도는 자동차, 기계류, 전자, 사무용기기(OA shaft)부품 등이며, 마봉강은 포스코, 세아창원특수강에서 제강된 선재(WIRE ROD) 또는 압연봉을 2차 가공을 거쳐 봉강 형태의 제품을 생산하며 사용분야는 자동차, 건설, 조선, 광산, 선박 등 이용범위가 상당히 넓습니다. 마봉의 경우 각 분야별로 기술과 품질의 차이가 많은 것이 특징이며, 기술력과 고품질을 요구하는 경우에는 단기간에 기술력이나 품질의 확보가 어려워 새로운 업체가 진입하기에 자본투자에 비해 리스크가 크기 때문에 진입장벽이 높은 산업이라 할 수 있습니다.

##### 3) 세경봉부문

세경봉 부문의 용도는 알루미늄 인고트 등을 가공을 거쳐 봉강 형태의 제품을 생산하며 사용 분야는 자동차 부품에 사용되고 있습니다. 세경봉의 경우 기술력과 고품질을 요구하는 경우에는 단기간에 기술력이나 품질의 확보가 어려워 새로운 업체가 진입하기에 자본투자에 비해 리스크가 크기 때문에 진입장벽이 높은 산업이라 할 수 있습니다.

##### (2) 산업의 성장성

주요 산업별 부분 중 자동차, 조선, 일반기계, 철강 등의 대부분의 품목들의 수요는 전년 대비 소폭 증가가 예상됩니다. 자동차산업은 미국과 신흥국 경기 회복세 등으로생산 및 수출 증가율은 마이너스에서 플러스로 전환이 예상되나 해외현지생산 증가, 글로벌 업체 간 경쟁 심화 등으로 증가세를 제약하고 내수는 줄어든 것으로 전망. 조선업은 글로벌 물동량 증가에도 불구하고 선박 건조 시장 부진, 해양플랜트 발주 위축 등으로 신규 수주와 건조 단가, 수출 등에서 침체 국면 지속이 예상. 기계산업은 대내외 설비투자 수요 증가로 기계 생산은 개선되나 산업 구조조정 본격화로 인해 개선폭은 제한적일 전망. 철강산업은 중국 과잉공급의 문제가 다소 완화되면서 철강 가격 상승 및 수출 회복이 예상되나 주요 수요산업이 불황을 벗어나지 못할 것으로 전망되어 철강 산업경기는 미약한 회복 전망. 건설업은 2020년에 비해 SOC 예산증가로 공공부문 수주가 늘어나고 주거용 건축부문은 공급 해소 등으로 민간부

문 수주가 늘어날 것으로 전망됩니다.

### (3) 경기 변동의 특성

선재 및 마봉 제품은 산업 전반에 걸쳐 사용 되어지는 제품군들으로써 기계, 전자, 건설, 자동차 산업의 경기 변동에 영향을 받고 있습니다.

### (4) 국내외 시장여건

세계경제의 불확실성 상존, 철강재 공급과잉, 국내시장의 수입재 점유율 증가 등 시장상황변화와 가격 혼란은 제조 및 유통가공, 최종 수요가에 영향을 미쳐 선재시장의개선을 저해하고 있습니다. 가동률의 유지와 적정수준의 수익성 확보를 위한 노력이 지속되어야 할것으로 보입니다.

### (5) 경쟁 요소

내수 시장은 수요대비 공급과잉의 상태이므로 경쟁사 대비 선점할 수 있는 강점품목개발이 매우 중요합니다. 국내 선재 및 마봉 시장은 2010년 이후 공급 과잉의 시장으로 들어 섰습니다. 선재 및 마봉 공정상 설비 및 설비 운용 면적, 인원 등이 많이 필요한 바 신규 업체의 추가 진입은 어려울 것으로 보이나 현재 공급 과잉인 상황에서 당사재의 시장 판매 영역 확대는 쉽지 않습니다. 따라서 당사에서는 당사 강점 품목에의 판매역량을 집중함으로써 시장 점유율을 유지 및 확대하고자 노력하고 있습니다.

타사 대비 당사에서 강점을 가지고 있는 품목은 선재에서는 PC강연선이고 마봉에서는 SUS 마봉입니다. PC강연선은 경쟁사 대비 품목 개발이 일찍 되어 품질 우위와 업계1위 생산 CAPA를 보유하여 시장을 선도하고 있습니다. SUS 마봉강 또한 경쟁사 대비 시장 진입이 빠른 편이고 타사 대비 원형제품보다 부가가치가 높은 이형(육각형태)제품 등의 선경의 정밀성 및 모서리각의 정확성, 표면의 미려함 등 품질이 우수하며, 이는 당사의 특화된 인발유 및 다이스 사용에 기인하고 있습니다. 당사는 이러한 품질 우위 및 지역적 여건을 활용하여 시장 선점을 하고 있습니다.

## 2. 회사의 현황

### (1) 시장의 특성

당사는 포스코등의 원재료 maker에서 원자재인 wire rod를 매입하여 2차 인발 가공하는 선재 2차 업체로서 제품군은 PC강연선, 마봉강, 경강선, 도금선 등으로 이루어져 있으며 당사 품목의 판매 구분은 내수:수출이 평균 94 : 6로 내수 비중이 상대적으로 크므로 상대적으로 내수시황의 요인들로 인해 판매 영향을 받습니다. 특히 건설 및 자동차 수요에 큰 영향을 받고 있어 정부의 SOC사업, 국내 자동차업체의 판매 예상량지표 등에 따라 당사 판매량이 증감됩니다. 특히 선재의 경우 자동차, SOC, 기계, 전자 등 다양한 산업 전반에 수요처가 다양하며 전반적인 경기에 영향을 받아 산업의 성장과 함께 성장하는 특성을 보이고 있습니다.

### (2) 회사의 영업 및 생산

당사의 최근 3사업연도의 주요 영업활동상의 영향을 미친 사항으로서는 외부적으로는 동종 업계의 설비중복 투자로 인한 공급 과잉현상의 심화 입니다. 특히 마봉강 부문에서의 동종사의 설비 신규 및 증설 투자로 공급 과잉에 따른 단가 인하 및 저가품 시장에서의 판매 경쟁의 심화가 두드러지고 있어 당사에서는 SUS 마봉강, 이형재 등 후발 업체와의 품질우위 전략으로 대응하고 있습니다. 내부적으로는 선재부문에서는 제2산세장 신설, 도금 전처리라인 개조 등을 통해 산세 가동률 저하해소 및 경강선 외관 품질향상으로 경강선 시장 점유율 강화 그

리고 도금선 표면품질향상으로 전선회사 납품량 증대로 매출증대를 기대하고 있습니다.

마봉부문에서는 CDM M/C 4line 증설(포항공장)로 capa 증가 및 기계별, 품목별 세분화 적용하여 품질향상 등으로 시장 점유율 증대 및 포항, 부산지역 판매 확대로 마봉강 매출을 증가시키고 있습니다.

특히 당사는 서울, 경기권에 위치한 지역적인 장점을 활용하여 신속한 납기 대응 능력으로 국내 수도권 및 중부지방까지 이르는 시장에 대한 시장지배력이 높게 나타나고 있습니다.

세경봉부문에서는 알루미늄세경봉 설비를 구축하여 봉강형태로 자동차부품 업체에 납품하고 있습니다.

### (3) 시장점유율

[선재부문]

(단위 :톤/%)

구분		제61기(2020년)	제60기(2019년)	제59기(2018년)
선재	고려제강	28.9%	30.2%	30.2%
	만호제강	20.4%	19.6%	20.4%
	DSR제강	17.7%	17.3%	16.9%
	동일제강	15.8%	15.7%	14.9%
	영흥철강	12.3%	12.2%	13.2%
	기 타	4.9%	5.0%	4.4%
	총 계	100.0%	100.0%	100.0%

(Source : 한국철강신문)

[마봉강부문]

(단위 : %)

제 품 품목명	제61기(2020년)		제60기(2019년)		제59기(2018년)	
	회사명	시장점유율	회사명	시장점유율	회사명	시장점유율
스텐리스 마봉강	세아특수강	38.0%	세아특수강	45.0%	세아특수강	40.0%
	동일제강	32.0%	동일제강	38.5%	동일제강	35.0%
	티플렉스	29.9%	티플렉스	16.0%	티플렉스	15.0%
	기타(수입외)	0.1%	기타(수입외)	0.5%	기타(수입외)	10.0%
	총 계	100%	총 계	100%	총 계	100%

(자료 : 당사 자체조사)

## 2. 주요 제품 등에 관한 사항

## 1. 주요 제품 등의 현황

### (1) 주요 제품 등의 매출현황

(단위 : 백만원, %)

품목	매출액(비율)						제품설명
	제61기(2020년)		제60기(2019년)		제59기(2018년)		
	금액	점유율	금액	점유율	금액	점유율	
선재	44,753	36.80	50,426	40.47	49,698	40.54	콘크리트 보강용 강선外
마봉	57,030	46.89	60,487	48.54	64,191	52.37	직선형태의 BAR外
세경봉	19,837	16.31	13,697	10.99	8,693	7.09	직선형태의 BAR
합계	121,620	100.00	124,610	100.00	122,582	100.00	-

### (2) 주요제품 설명

구분	사진	제품설명
PC강연선	 PC강연선1	<p>[특성]</p> <p>PC강연선은 0.8%이상의 고탄소강 선재를 사용 하여 2주파 열처리를 한 제품으로 콘크리트와의 부착력이 높고 항복점이 높으며 릴랙세이션 값이 현저히 낮은 특성을 갖는 제품</p>
	 PC강연선2	<p>[용도]</p> <p>고속철도, 철도 침목, 각종 교량, 원자력발전소, LNG탱크 기지등 콘크리트 구조물의 보강재로 사용</p>
경강선	 경강선1	<p>[특성]</p> <p>우수한 품질의 경강선재, 피아노 선재를 원재료로 사 용하여 균일한 인장강도, 우수한 선버릇, 뛰어난 가공 성을 요구하는 제품</p>
		<p>[용도]</p> <p>자동차 및 각종 산업기계, 가구 등에 사용되는 스프링 등의 소재로 사용</p>



	경강선2	
도금선	 도금선1	<b>[특성]</b> 경강선재 표면에 용융아연도금을 한 제품으로서 균일한 부착량과 미려한표면이 형성되므로 장기간 내식성을 요구하는 제품에 적합
	 도금선2	<b>[용도]</b> 자동차부품, 산업용 부품,가전,OA 등에 사용
일반마봉강	 일반마봉강1	<b>[특성]</b> 탄소강, 일반강등의 소재로 고객이 원하는 size의 인발다이스를 통과시켜 직진도를 부여하고 표면을 미려하게하여 일정길이로 절단한 bar형태의 제품
	 일반마봉강2	<b>[용도]</b> 자동차부품, 산업용 부품, 가전, OA 등에 사용
스테인리스마봉강	 스테인리스마봉강1	<b>[특성]</b> 스테인레스의 소재로 고객이 원하는 size의 인발다이스를 통과시켜 직진도를 부여하고 표면을 미려하게하여 일정길이로 절단한 bar형태의 제품
	 스테인리스마봉강2	<b>[용도]</b> 자동차부품, 산업용 부품, 가전, OA 등에 사용

## 2. 주요 제품 등의 가격변동추이 및 가격변동원인

### (1) 가격 변동 추이

(단위:원)

품목	제61기(2020년)	제60기(2019년)	제59기(2018년)
선재	995	1,009	1,029

마봉	1,483	1,549	1,617
----	-------	-------	-------

## (2) 가격변동원인

선재 및 마봉의 주원료는 철광석으로 포스코와 같은 고로업체에서 철강석을 매입하여 용광로에서 제선 및 제강, 압연 공정을 거쳐 당사와 같은 업체에서 사용하는 원재료인 WIRE ROD를 만듭니다. 따라서 WIRE ROD 가격은 철광석의 변동요인에 직접적 영향을 받고 있습니다. 이러한 가격변동은 전방산업에 대부분 전가가 가능하므로 원재료 가격 변동에 따른 리스크는 대부분 전가가 가능합니다.

## 3. 매입에 관한 사항

### 1. 매입업무

당사 안성공장 및 포항공장의 월별 생산계획 및 재고관리 계획에 의거 생산팀에서 해당 임원의 결재를 얻은 원부자재 매입의뢰 협조문을 해당 구매팀에 송부하고, 해당팀은 협조문 검토 후, 원부자재 공급업체들에게 구매문의 및 견적서를 접수하여 적절한 기술요건, 품질요건, 가격요건 및 공급업체의 보유능력을 평가하여, 공급업체를 선정하고 구매기안서를 작성하여 대표이사의 결재를 얻어 매입계약을 체결합니다. 원부자재 입고 시점에 품질보증팀의 품질검수를 거쳐 업무팀에서 원부자재 입고 및 보관 관리를 시행합니다. 구매대금의 결제는, 내수 구매의 경우 구매자금 추심, 수입의 경우 신용장 또는 송금방식으로 이루어 집니다.



### 2. 매입현황

(단위 : 백만원 )

품목	주요매입처	제61기	제60기	제59기
		(2020년)	(2019년)	(2018년)
선재	포스코외	28,436	36,194	33,878
마봉	포스코외	46,750	48,498	55,171
합계		75,186	84,692	89,049

### 3. 원재료 가격변동추이

(단위 : 원/KG)

사업연도 품목	제61기	제60기	제59기
	(2020년)	(2019년)	(2018년)
선재	626	678	715
마봉	1,209	1,240	1,371

주1) 산출방법 : 품목별 매입액 / 중량

## 4. 생산 및 생산설비에 관한 사항

### 1. 생산능력 및 생산능력의 산출근거

#### (1) 생산능력

당사의 생산은 주문생산으로 이루어지며, 생산능력은 작업자의 숙련도, 기술력 등 인적요소의 차이가 없다고 가정하고 기계설비의 성능과 표준제품의 최적능률을 기준으로 근무시간 및 가동률을 감안하여 책정하였습니다. 단, 연간가동일수 및 가동시간은 주문상황 및 납기에 따라 연장 및 휴일가동이 있을 수 있습니다.

(단위 : 톤)

품목	제61기(2020년)	제60기(2019년)	제59기(2018년)
선재	68,400	68,400	68,400
마봉	48,000	48,000	48,000
총계	116,400	116,400	116,400

주) 기타: 기계구조용탄소강, 쾌삭강, 합금강등

#### (2) 생산능력의 산출근거

##### (가) 산출방법 등

##### ① 산출기준(월별평균 산출기준)

1일 최대 생산능력은 해당기계 각각의 최대RPM과 가동능력을 감안하여 일 생산가능량을 산정

## ② 산출방법

1일 최대생산능력 X 월 평균가동일수 X 12개월

(나) 평균가동시간

구분	단위	비고
1일 평균가동시간	20 시간	주야간 2 교대운영
월 평균가동일 수	20 일	
연간 가동일 수	240 일	

## 2. 생산실적 및 가동률

### (1) 생산실적

(단위 :톤)

품목	제61기(2020년)	제60기(2019년)	제59기(2018년)
선 재	45,253	50,400	47,846
마 봉	38,556	39,044	39,800
총 계	83,809	89,444	87,646

### (2) 당해 사업연도의 가동률

(단위 :톤/%)

품목	연간생산능력	연간생산실적	평균가동률
선 재	68,400	45,253	66.16%
마 봉	48,000	38,556	80.32%
총 계	116,400	83,809	72.00%

주1) 가동시간에 근거한 생산능력을 산출하기 어려워 생산능력대비 생산실적으로 평균가동률을 산정하였음.

## 3. 생산설비에 관한 사항

(단위 : 백만원 )

공장별	소재지	자산별	기초 가액	당기증감		당기 상각	기말 가액	비고
				증가	감소			
안성 공장	안성시 미양면 양변리 446-2	토지	14,830	-	-	-	14,830	-
		건물	18,444	-	-	873	17,571	-
		구축물	1,507	-	-	95	1,412	-
		기계장치	10,687	1,562	-	2,751	9,498	-
		공구와기구	165	2	-	92	75	-

		비품	29	-	-	8	21	-
포항 공장	포항시 남구 철강산단로 289	기계장치	839	-	-	190	649	-

## 5. 매출에 관한 사항

### 1. 매출실적

(단위:톤 / 백만원)

매출구 분	사업구 분	품목 구분	내수/수출 구분	2020년		2019년		2018년	
				수량	금액	수량	금액	수량	금액
제품	선 재	내수	37,180	37,149	41,208	41,280	33,463	34,812	
		수출	7,877	7,604	8,787	9,154	14,826	14,140	
		소계	45,057	44,753	49,995	50,434	48,289	48,952	
	마 봉	내수	45,388	76,867	43,536	74,111	42,291	72,809	
		수출	-	-	74	73	39	76	
		소계	45,388	76,867	43,610	74,184	42,330	72,885	
	합계	내수	82,568	114,016	84,744	115,391	75,754	107,621	
		수출	7,877	7,604	8,861	9,227	14,865	14,216	
		소계	90,445	121,620	93,605	124,618	90,619	121,837	
알폼임대		내수	-	-	-	-	-	479	
기타		내수	264	1,292	494	2,752	-	963	
		수출	-	-	-	-	-	746	
총계		내수	82,832	115,308	85,238	118,143	75,754	109,063	
		(점유율)	91.32	93.81	90.58	92.76	83.60	87.94	
		수출	7,877	7,604	8,861	9,227	14,865	14,962	
		(점유율)	8.68	6.19	9.42	7.24	16.40	12.06	
		계	90,709	122,912	94,099	127,370	90,619	124,025	

### 2. 판매경로 및 판매전략 등

#### (1) 판매조직

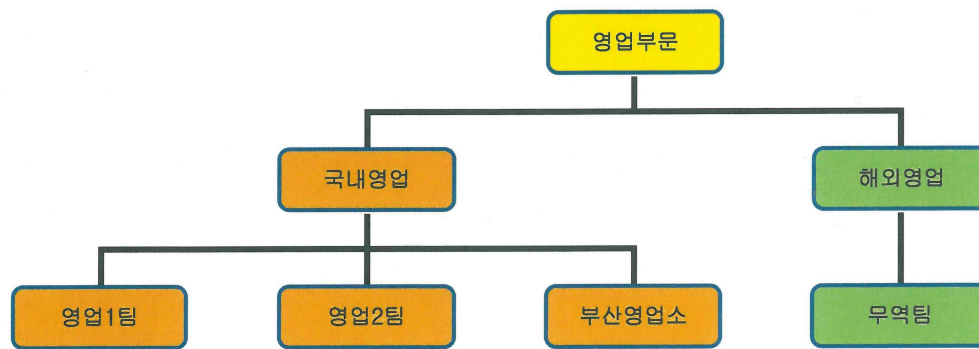

구분	인원	담당업무
영업 1팀	4	PC강연선 판매, 경강선, 도금선 판매
영업 2팀	4	SUS마봉, 일반마봉, BTB 판매
부산영업소	5	PC강연선, 경강선, 도금선, 마봉강 판매
무역팀	3	전품목 판매, 원자재 구매
합계	16	-

## (2) 판매경로

구분	매출유형	판매경로
국내	대리점	대리점 → 중, 소 도매상 또는 소비자
	실수요자	당사 → 실수요자 직거래
해외	Agent	당사 → Agent → 해외 최종 수요자
	End user	당사 → 해외 최종 수요자

## (3) 판매전략

### (가) 국내 판매 전략

서울, 경기, 충청권 지역의 유일한 선재 업체로서 입지적 장점을 최대한 활용한 납기 대응으로 spot order 확보에 유리한 입지적 조건을 최대한 활용하고 도매상보다는 실수요 판매 비중을 늘림으로써 불황기 판매에도 적정 판매량을 확보하게 판매활동을 하고 있습니다.

단가 경쟁이 점점 치열해지고 있어 이형재, SUS마봉강등의 부가가치 높은 품목의 영업력을 집중하고 있으며 수요가 요구품질의 정확한 파악 및 대응을 하고 있습니다. 또한 Before Service의 강화 및 품질불만 조기 대응으로 고객만족에 최우선으로 대응하고 각 팀별 브랜드 이미지의 구축품목개발에도 심혈을 기울이고 있습니다.

틈새시장의 적극적 개척으로 시장 및 공급망 변화에 대한 조기 감지 및 대응을 하고 있으며

장기체화재고의 감축, 원료발주 ~ 제품출하까지 세밀관리, 마봉부문(안성 <-> 포항공장의 효율적 운영)등으로 원가 절감의 노력을 하여 경쟁력 개선에도 최선을 다하고 있습니다

#### (나) 해외 판매 전략

해외 판매의 경우 장기거래선의 매출 유지를 기본으로 단가 경쟁을 지양하고 우수한 품질 및 정확한 납기를 요구하는 수주를 목표로 영업활동을 하고 있습니다. PC강연선은 해외 건설 프로젝트에 적극적으로 대응하며 최종 수요자와 직거래를 목표로 수주활동 하고 있으며, 경강선은 자동차용 부품 등 고부가가치 시장 개발에 집중하고 있습니다.

## 6. 수주현황

당사는 사업보고서 작성기준일 현재 해당사항이 없습니다.

## 7. 시장위험과 위험관리

### 1. 경기 변동에 따른 수요감소

당사 품목 중 건설 및 자동차 산업과 밀접한 관련이 있으므로 정부의 SOC 산업, 건축관련 시장, 자동차수요량 증감현황 등의 변동요인에 따라 매출액 변동이 크므로 관련 수요 산업의 신속한 동향 및 추이 파악으로 선제 대응하고 있습니다.

### 2. 경쟁사(중국 등)의 저가경쟁

수입산 특히 중국산 제품의 국내 유입량의 증대로 판매 단가 하락이 지속되고 있는바 자동차용, 특수건설용 등 상대적으로 수입산 대체가 어려운 품목인 SUS마봉강, 이형재, PC CABLE 등의 판매 비중을 높여 수익성 확보에 노력하고 있습니다.

### 3. 원자재 가격의 급격한 변동

당사 제품들의 원가 구조상 원자재 비중이 약 80%대로 원료인 철광석, 원료탄 등의 단가 변동율의 의존율이 크므로 원자재인 WIRE ROD maker의 매입처 다변화를 통해 경쟁사 대비 wire rod 매입단가를 낮게 하여 원가 경쟁력 확보로 손익 개선을 하고있습니다.

### 4. 환위험

당사는 외화로 표시된 채권과 채무에 대한 환율변동위험에 노출되어 있으며, 외화로 표시된 채권과 채무 관리시스템을 통하여 환노출 위험을 주기적으로 평가, 관리 및 보고하고 있습니다. 보고기간종료일 현재 기능통화 이외의 외화로 표시된 화폐성자산 및 부채의 장부금액은 다음과 같습니다.

(외화단위 : USD,JPY, 원화단위 : 천원)

계정과목	화폐단위	외화금액		원화환산액	
		2020년	2019년	2020년	2019년
외화자산					
외화예금	USD	702,613	466,976	764,443	540,665
매출채권	USD	148,092	249,335	161,125	288,680
	JPY	3,015,376	3,645,634	31,790	38,770
자산합계	USD	850,705	716,311	925,568	829,345

	JPY	3,015,376	3,645,634	31,790	38,770
외화부채					
매입채무	USD	503,121	293,507	547,396	339,823
미지급금	USD	9,310	10,070	10,129	11,659
단기차입금	USD	51,218	422,288	55,726	488,926
부채합계	USD	563,649	725,865	613,251	840,408

또한, 외화에 대한 기능통화의 환율이 5% 변동시 환율변동이 당기 및 전기 손익에 미치는 영향은 다음과 같습니다.

(단위 : 천원)

구 분	2020년		2019년	
	5% 상승시	5% 하락시	5% 상승시	5% 하락시
USD	15,615	(15,615)	(553)	553
JPY	1,589	(1,589)	1,938	(1,938)
합 계	17,204	(17,204)	1,385	(1,385)

상기 민감도 분석은 보고기간종료일 현재 기능통화 이외의 외화로 표시된 화폐성자산 및 부채를 대상으로 하였습니다.

## 5. 유동성 위험

유동성위험은 만기까지 모든 금융계약상의 약정사항들을 이행할 수 있도록 자금을 조달하지 못할 위험입니다.

다음은 금융부채별 상환계획으로서 할인되지 않은 계약상의 금액입니다.

(기준일 : 2020년말)

(단위 : 천원)

구 분	3개월 이내	3개월 ~ 6개월	6개월 ~ 1년	1년 초과	합 계
매입채무	8,882,097	-	-	-	8,882,097
미지급금	3,209,910	-	-	-	3,209,910
예수보증금	-	-	118,000	-	118,000
단기차입금	55,726	-	-	-	55,726
리스부채	70,074	53,696	-	-	123,770
임대보증금	-	-	3,017,000	-	3,017,000
합 계	12,217,807	53,696	3,135,000	-	15,406,503

(2019년말)

(단위 : 천원)

구 분	3개월 이내	3개월 ~ 6개월	6개월 ~ 1년	1년 초과	합 계
매입채무	6,102,627	-	-	-	6,102,627



미지급금	2,887,279	-	-	-	2,887,279
예수보증금	-	-	142,000	-	142,000
단기차입금	488,926	-	-	-	488,926
유동성장기차입금	6,650	-	-	-	6,650
리스부채	73,707	56,350	3,900	2,998	136,955
임대보증금	-	-	3,183,000	-	3,183,000
합 계	9,559,189	56,350	3,328,900	2,998	12,947,437

## 8. 파생상품 및 풋백옵션 등 거래현황

당사는 사업보고서 작성기준일 현재 해당사항이 없습니다.

## 9. 경영상의 주요 계약 등

당사는 사업보고서 작성기준일 현재 해당사항이 없습니다.

## 10. 그 밖에 투자 의사결정에 필요한 사항

### 1. 지적재산권 등

(단위 : 백만원)

구분	명칭	출원/등록일	종료예정일	적용제품	매출액		
					2020년	2019년	2018년
상표	GOLD/ 동일골드	2007.07.24./ 2008.06.13	2018.06.13	경강선	34	129	99
상표	GOLD/ 동일실버	2007.07.24./ 2008.06.13	2018.06.13	경강선	59	90	94

### 2. 인증현황

인증명	인증기관	대상제품	비고(인증설명)
품질경영 시스템 (ISO9001:2008)	DNV	PC강연선, 경강선, 도금도강(연)선, 마봉강	ISO에서 제정한 품질 경영시스템에 관한 국제규격
KS D 7007	한국표준협회	아연도 강연선	한국산업표준
KS D 7002	한국표준협회	PC강선 및 PC강연선	한국산업표준
KS D 3510	한국표준협회	경강선	한국산업표준
KS D 3556	한국표준협회	피아노선	한국산업표준
KS D 3561	한국표준협회	마봉강	한국산업표준
JIS G 3536	일본공업협회	PC강선 및 PC강연선	일본공업규격인증

### III. 재무에 관한 사항

#### 1. 요약재무정보

(단위 : 원)

사업연도	제 61 기	제 60 기	제 59 기
	(2020년 12월말)	(2019년 12월말)	(2018년 12월말)
회계처리기준	K-IFRS	K-IFRS	K-IFRS
[유동자산]	80,462,511,805	77,292,960,445	74,848,455,616
-당좌자산	64,116,220,235	59,493,555,679	56,480,611,152
-재고자산	16,346,291,570	17,799,404,766	18,367,844,464
[비유동자산]	68,107,789,852	69,729,969,526	75,382,390,566
-투자자산	20,000,688,015	6,732,331,887	9,794,836,127
-유형자산	47,986,435,171	62,876,970,973	65,452,387,773
-무형자산	120,666,666	120,666,666	135,166,666
자 산 총 계	148,570,301,657	147,022,929,971	150,230,846,182
[유동부채]	15,959,077,278	13,278,546,075	15,681,984,639
[비유동부채]	2,814,836,804	3,195,030,075	3,654,119,161
부 채 총 계	18,773,914,082	16,473,576,150	19,336,103,800
[자본금]	7,500,000,000	7,500,000,000	7,500,000,000
[자본잉여금]	29,136,193,850	29,136,193,850	29,136,193,850
[기타자본구성요소]	(736,687,558)	151,440,924	1,499,666,743
[이익잉여금]	93,896,881,283	93,761,719,047	92,758,881,789
자 본 총 계	129,796,387,575	130,549,353,821	130,894,742,382
매출액	122,912,620,214	127,370,149,694	124,025,425,025
영업이익	(127,294,572)	984,969,586	(278,900,491)
당기순이익	303,734,525	1,116,855,554	135,420,582
주당순이익(단위 : 원)	20	74	9

주1) 제61기, 제60기, 제59기는 개정된 한국채택국제회계기준(K-IFRS) 제1115호 및 1109호에 따라 작성되었습니다.

#### 2. 연결재무제표

당사는 사업보고서 작성기준일 현재 해당사항 없습니다.

### 3. 연결재무제표 주석

당사는 사업보고서 작성기준일 현재 해당사항 없습니다.

### 4. 재무제표

#### 재무상태표

제 61 기            2020.12.31 현재  
제 60 기            2019.12.31 현재  
제 59 기            2018.12.31 현재

(단위 : 원)

	제 61 기	제 60 기	제 59 기
자산			
유동자산	80,462,511,805	77,292,960,445	74,848,455,616
현금및현금성자산	14,922,257,163	20,827,500,909	10,895,863,852
단기금융상품	15,000,000,000	0	4,500,000,000
매출채권 및 기타유동채권	34,150,725,559	38,629,227,844	40,917,869,170
재고자산	16,346,291,570	17,799,404,766	18,367,844,464
기타유동자산	30,943,593	23,116,496	27,222,281
계약자산	12,293,920	13,710,430	20,080,582
당기법인세자산	0	0	119,575,267
비유동자산	68,107,789,852	69,729,969,526	75,382,390,566
기타포괄손익-공정가치 측정 금융자산	4,745,103,120	4,601,979,360	6,330,474,000
당기손익-공정가치 측정 금융자산	375,000,000	400,000,000	500,000,000
관계기업투자	0	1,024,241,834	1,140,484,203
유형자산	34,649,378,971	49,539,914,773	52,115,331,573
투자부동산	13,959,604,066	373,694,018	382,078,272
무형자산	120,666,666	120,666,666	135,166,666
기타비유동자산	13,337,056,200	13,337,056,200	13,337,056,200
기타금융자산	839,474,583	67,083,000	1,409,687,752
순확정급여자산	81,506,246	265,333,675	32,111,900
자산총계	148,570,301,657	147,022,929,971	150,230,846,182
부채			
유동부채	15,959,077,278	13,278,546,075	15,681,984,639
매입채무 및 기타유동채무	12,092,007,236	8,989,906,074	10,867,375,457
계약부채	13,107,898	14,356,889	21,845,753
단기차입금	55,726,228	488,926,041	1,186,951,566

유동성장기차입금	0	6,650,000	26,600,000
당기법인세부채	302,013,952	245,086,976	0
기타금융부채	3,258,769,597	3,457,188,584	3,511,000,000
기타유동부채	237,452,367	76,431,511	68,211,863
비유동부채	2,814,836,804	3,195,030,075	3,654,119,161
장기차입금	0	0	6,650,000
기타비유동금융부채	0	2,824,948	0
이연법인세부채	2,814,836,804	3,192,205,127	3,647,469,161
부채총계	18,773,914,082	16,473,576,150	19,336,103,800
자본			
자본금	7,500,000,000	7,500,000,000	7,500,000,000
자본잉여금	29,136,193,850	29,136,193,850	29,136,193,850
기타자본구성요소	(736,687,558)	151,440,924	1,499,666,743
이익잉여금(결손금)	93,896,881,283	93,761,719,047	92,758,881,789
자본총계	129,796,387,575	130,549,353,821	130,894,742,382
자본과부채총계	148,570,301,657	147,022,929,971	150,230,846,182

### 포괄손익계산서

제 61 기 2020.01.01 부터 2020.12.31 까지

제 60 기 2019.01.01 부터 2019.12.31 까지

제 59 기 2018.01.01 부터 2018.12.31 까지

(단위 : 원)

	제 61 기	제 60 기	제 59 기
수익(매출액)	122,912,620,214	127,370,149,694	124,025,425,025
매출원가	117,018,321,456	121,251,453,013	119,329,045,105
매출총이익	5,894,298,758	6,118,696,681	4,696,379,920
판매비와관리비	6,021,593,330	5,133,727,095	4,975,280,411
영업이익(손실)	(127,294,572)	984,969,586	(278,900,491)
금융수익	175,650,937	158,958,722	210,243,260
금융비용	6,283,181	9,532,577	854,159
지분법이익	(1,024,241,834)	(116,242,369)	136,825,505
기타이익	1,556,823,863	432,754,574	546,112,101
기타손실	263,064,645	59,258,271	77,756,660
법인세비용차감전순이익(손실)	311,590,568	1,391,649,665	535,669,556
법인세비용	7,856,043	274,794,111	400,248,974
당기순이익(손실)	303,734,525	1,116,855,554	135,420,582
기타포괄손익	93,064,244	(1,462,244,115)	(386,050,453)
당기손익으로 재분류되지 않는항목(세후기타포괄손익)	93,064,244	(1,462,244,115)	(386,050,453)
확정급여제도의 재측정요소	(18,572,289)	(114,018,296)	(149,896,249)
기타포괄손익-공정가치 금융자산 평가손익	111,636,533	(1,348,225,819)	(236,154,204)
총포괄손익	396,798,769	(345,388,561)	(250,629,871)
주당이익			
기본주당이익(손실) (단위 : 원)	20	74	9

### 자본변동표

제 61 기 2020.01.01 부터 2020.12.31 까지

제 60 기 2019.01.01 부터 2019.12.31 까지

제 59 기 2018.01.01 부터 2018.12.31 까지

(단위 : 원)

	자본				
	자본금	자본잉여금	기타자본구성요소	이익잉여금	자본 합계
2018.01.01 (기초자본)	7,500,000,000	29,136,193,850	1,717,583,767	92,949,164,373	131,302,941,990
회계정책변경에 따른 증가(감소)			18,237,180	(25,806,917)	(7,569,737)
당기순이익(손실)				135,420,582	135,420,582
기타포괄손익			(236,154,204)	(149,896,249)	(386,050,453)
자기주식 거래로 인한 증감					
배당금지급				150,000,000	150,000,000
2018.12.31 (기말자본)	7,500,000,000	29,136,193,850	1,499,666,743	92,758,881,789	130,894,742,382
2019.01.01 (기초자본)	7,500,000,000	29,136,193,850	1,499,666,743	92,758,881,789	130,894,742,382
회계정책변경에 따른 증가(감소)					
당기순이익(손실)				1,116,855,554	1,116,855,554
기타포괄손익			(1,348,225,819)	(114,018,296)	(1,462,244,115)
자기주식 거래로 인한 증감					
배당금지급					
2019.12.31 (기말자본)	7,500,000,000	29,136,193,850	151,440,924	93,761,719,047	130,549,353,821
2020.01.01 (기초자본)	7,500,000,000	29,136,193,850	151,440,924	93,761,719,047	130,549,353,821
회계정책변경에 따른 증가(감소)					
당기순이익(손실)				303,734,525	303,734,525
기타포괄손익			111,636,533	(18,572,289)	93,064,244
자기주식 거래로 인한 증감			(999,765,015)		(999,765,015)
배당금지급				150,000,000	150,000,000
2020.12.31 (기말자본)	7,500,000,000	29,136,193,850	(736,687,558)	93,896,881,283	129,796,387,575

## 현금흐름표

제 61 기 2020.01.01 부터 2020.12.31 까지

제 60 기 2019.01.01 부터 2019.12.31 까지

제 59 기 2018.01.01 부터 2018.12.31 까지

(단위 : 원)

	제 61 기	제 60 기	제 59 기
영업활동현금흐름	13,941,166,911	7,663,082,089	417,880,798
당기순이익(손실)	303,734,525	1,116,855,554	135,420,582
당기순이익조정을 위한 가감	5,935,254,847	4,966,296,751	4,808,410,257
영업활동으로인한자산·부채의변동	7,991,944,644	1,309,379,481	(3,943,627,830)
이자수취(영업)	160,068,033	168,470,777	216,110,383
이자지급(영업)	(336,459)	0	(854,159)
배당금수취(영업)	55,047,600	55,047,600	55,047,600
배당금지급(영업)	(150,000,000)	0	(150,000,000)
법인세납부(환급)	(354,546,279)	47,031,926	(702,626,035)
투자활동현금흐름	(18,109,160,075)	3,343,394,135	3,666,439,157
단기금융상품의 처분	0	4,500,000,000	3,500,000,000
당기손익-공정가치금융자산의 처분	25,000,000	100,000,000	993,355,400
관계기업투자의 처분	330,372,000	0	0
투자부동산의 처분	0	0	467,067,084
차량운반구의 처분	0	1,200,000	1,363,636
무형자산의 처분	0	15,840,000	0
단기금융상품의 취득	(15,000,000,000)	0	0
장기대여금의 취득	(700,000,000)	0	0
차량운반구의 취득	0	(27,717,000)	0
공구와기의 취득	(1,750,000)	(9,500,000)	0
비품의 취득	0	(9,500,000)	(1,545,455)
기계장치의 취득	(67,500,000)	0	0
건설중인자산의 취득	(2,695,282,075)	(1,226,928,865)	(1,293,801,508)
재무활동현금흐름	(1,727,672,088)	(1,072,600,045)	(534,456,178)
단기차입금의 증가	1,185,403,624	1,732,283,623	5,445,446,369
단기차입금의 상환	(1,618,603,437)	(2,430,309,148)	(5,953,302,547)
장기차입금의 상환	(6,650,000)	(26,600,000)	(26,600,000)
리스부채의 지급	(288,057,260)	(347,974,520)	0
자기주식의 취득	(999,765,015)	0	0
현금및현금성자산에 대한 환율변동효과	(9,578,494)	(2,239,122)	(330,659)
현금및현금성자산의순증가(감소)	(5,905,243,746)	9,931,637,057	3,549,533,118

기초현금및현금성자산	20,827,500,909	10,895,863,852	7,346,330,734
기말현금및현금성자산	14,922,257,163	20,827,500,909	10,895,863,852



이익잉여금처분계산서

제 61 기 2020.01.01 부터 2020.12.31 까지

제 60 기 2019.01.01 부터 2019.12.31 까지

제 59 기 2018.01.01 부터 2018.12.31 까지

(단위: 원)

	제 61 기		제 60 기		제 59 기	
I. 미처분이익잉여금		93,779,710,618		93,659,548,382		92,656,711,124
1. 전기이월미처분이익잉여금	93,494,548,382		92,656,711,124		92,696,993,708	
2. 회계정책변경	-		-		(25,806,917)	
3. 확정급여제도의 재측정요소의 변동	(18,572,289)		(114,018,296)		(149,896,249)	
4. 당기순이익	303,734,525		1,116,855,554		135,420,582	
II. 임의적립금등의 이입액		-		-		-
1. 연구및인력개발준비금	-		-		-	
III. 합 계( I + II )		93,779,710,618		93,659,548,382		92,656,711,124
IV. 이익잉여금처분액		-		165,000,000		-
1. 이익준비금	-		15,000,000		-	
2. 현금배당	-		150,000,000		-	
주당배당금(률) 제61기: 0원(0%) 제60기: 10원(2%) 제59기: 0원(0%)						
V. 차기이월미처분이익잉여금		93,779,710,618		93,494,548,382		92,656,711,124

## 5. 재무제표 주석

2020년 12월 31일 현재

2019년 12월 31일 현재

동일제강 주식회사

### 1. 회사의 개요

동일제강 주식회사(이하 "당사")는 1959년 7월 13일 설립되어, PC강선 및 강연선, 아연도 강선 및 강연선, 경강선, 마봉강, 세경봉 등을 제조, 판매하는 업체로 경기도 안성시 미양면 안성맞춤대로 474-40에 본사 및 공장을 두고 있습니다. 한편, 당사는 2014년 11월 28일 2,500백만원의 무상증자를 실시하였으며, 2015년 1월 27일 1주당 5,000원에서 500원으로 액면분할을 실시하였고, 2015년 9월 24일 대한민국의 증권거래소에 상장하였습니다.

보고기간종료일 현재 당사의 자본금은 7,500백만원이며, 주요 주주현황은 다음과 같습니다.

주 주 명	소유주식수(주)	지분율(%)
에스폼(주)	5,760,000	38.40
김준년	1,000,000	6.67
김은경 외 4명	2,260,000	15.07
자기주식	514,900	3.43
기 타	5,465,100	36.43
합 계	15,000,000	100.00

### 2. 재무제표 작성기준과 중요한 회계추정 및 가정

#### (1) 재무제표의 작성기준

당사의 재무제표는 한국채택국제회계기준에 따라 작성되었습니다. 한국채택국제회계기준은 국제회계기준위원회("IASB")가 발표한 기준서와 해석서 중 대한민국이 채택한 내용을 의미합니다.

재무제표는 다음을 제외하고는 역사적 원가에 기초하여 작성하였습니다.

- 공정가치로 측정하는 금융자산
- 확정급여제도와 공정가치로 측정하는 사외적립자산

## (2) 기능통화와 표시통화

당사의 재무제표는 영업활동이 이루어지는 주된 경제환경의 통화인 원화로 작성되어보고되고 있습니다.

## (3) 외화거래와 보고기간말의 환산

외화거래는 거래일의 환율 또는 재측정되는 항목인 경우 평가일의 환율을 적용한 기능통화로 인식됩니다. 외화거래의 결제나 화폐성 외화 자산·부채의 환산에서 발생하는 외환차이는 당기손익으로 인식됩니다.

외환차이는 손익계산서에 기타수익 또는 기타비용으로 표시됩니다.

## (4) 추정과 판단

재무제표 작성에는 미래에 대한 가정 및 추정이 요구되며 경영진은 회사의 회계정책을 적용하기 위해 판단이 요구됩니다. 추정 및 가정은 지속적으로 평가되며, 과거 경험과 현재의 상황에 비추어 합리적으로 예측가능한 미래의 사건을 고려하여 이루어집니다. 회계추정의 결과가 실제 결과와 동일한 경우는 드물 것이므로 중요한 조정을유발할 수 있는 유의적인 위험을 내포하고 있습니다.

다음 회계연도에 자산 및 부채 장부금액의 조정에 영향을 미칠 수 있는 경영진 판단과 유의적 위험에 대한 추정 및 가정은 다음과 같습니다. 일부 항목에 대한 유의적인 판단 및 추정에 대한 추가적인 정보는 개별 주석에 포함되어 있습니다.

### ① COVID-19 영향

2020년도 중 COVID-19의 확산은 국내외 경제에 중대한 영향을 미치고 있습니다. 이는 생산성 저하와 매출의 감소나 지연, 기존 채권의 회수 등에 부정적인 영향을 미칠 수 있으며 이로 인해 회사의 재무상태와 재무성과에도 부정적인 영향이 발생할 수 있습니다.

재무제표 작성시 사용된 중요한 회계추정 및 가정은 COVID-19에 따른 불확실성의 변동에 따라 조정될 수 있으며, COVID-19로 인하여 회사의 사업, 재무상태 및 경영성과 등에 미칠 궁극적인 영향은 현재 예측할 수 없습니다.

### ② 법인세

회사의 과세소득에 대한 법인세는 세법 및 과세당국의 결정을 적용하여 산정되므로 최종 세효과를 산정하는 데에는 불확실성이 존재합니다.

회사는 특정 기간동안 과세소득의 일정 금액을 투자, 임금증가 등에 사용하지 않았을때 세법에서 정하는 방법에 따라 산정된 법인세를 추가로 부담합니다. 따라서, 해당 기간의 당기법인세와 이연법인세를 측정할 때 이에 따른 세효과를 반영하여야 하고, 이로 인해 회사가 부담할 법인세는 각 연도의 투자, 임금증가 등의 수준에 따라 달라지므로 최종 세효과를 산정하는 데에는 불확실성이 존재합니다.

### ③ 순확정급여부채

순확정급여부채의 현재가치는 보험수리적방식에 의해 결정되는 다양한 요소들 특히 할인율의 변동에 영향을 받습니다.

### ④ 금융상품의 공정가치

활성시장에서 거래되지 않는 금융상품의 공정가치는 원칙적으로 평가기법을 사용하여 결정됩니다. 회사는 보고기간말 현재 중요한 시장상황에 기초하여 다양한 평가기법의 선택 및 가정에 대한 판단을 하고 있습니다.

#### ⑤ 금융자산의 손상

금융자산의 대손충당금은 부도위험 및 기대손실을 등에 대한 가정에 기초하여 측정됩니다. 당사는 이러한 가정의 설정 및 손상모델에 사용되는 투입변수의 선정에 있어서 회사의 과거 경험, 현재 시장 상황, 재무보고일 기준의 미래전망정보 등을 고려하여 판단합니다.

#### ⑥ 수익인식

당사는 고객에게 제품 판매 후 고객이 반품할 것으로 예상되는 제품에 대하여 환불부채와 회수할 재화에 대한 권리를 인식하고 있습니다. 판매시점에 포트폴리오 수준에서 누적된 경험에 기초하여 기댓값 방법으로 반품율을 예측하고 있으며, 당사의 수익은 예측된 반품율의 변동에 영향을 받습니다.

### 3. 유의적인 회계정책

#### (1) 수익인식

##### ① 고객과의 계약에서 생기는 수익

당사는 PC강선 및 강연선, 아연도 강선 및 강연선, 경강선, 마봉강, 세경봉 등을 주로제조하여 판매하고 있습니다. 고객과의 계약에서 당사는 재화나 용역의 통제가 고객에 이전되었을 때, 해당 재화나 용역의 대가로 받을 권리를 갖게 될 것으로 예상하는 대가를 반영하는 금액으로수익을 인식합니다. 당사는 고객과의 계약에서 재화나 용역을 고객에게 제공하기 전에 정해진 각 재화나 용역을 통제하므로 본인으로 결론 내렸습니다. 또한 당사의 판매정책에 따르면 최종고객은 제품을 구매한 후 1개월 이내에 주문착오/품명오류/클레임/과발주 등의 제품에 대하여 반품할권리가 있습니다. 따라서 반품할 것으로 예상되는 제품에 대하여 환불부채(계약부채)와 회수할 재화에 대한 권리(계약자산)를 인식하였습니다.

##### ② 계약 잔액

###### 계약자산

계약자산은 고객에게 이전한 재화나 용역에 대하여 그 대가를 받을 권리입니다. 고객이 대가를 지급하기 전이나 지급기일 전에 당사가 고객에게 재화나 용역을 이전하는 경우 그 대가를 받을 기업의 권리로 그 권리에 시간의 경과 외의 조건이 있는 자산은 계약자산입니다.

###### 매출채권

수취채권은 무조건적인 당사의 권리를 나타냅니다. 왜냐하면 시간만 경과하면 대가를 지급 받을 수 있기 때문입니다.

###### 계약부채

계약부채는 당사가 고객에게서 이미 받은 대가(또는 지급기일이 된 대가)에 상응하여고객에게 재화나 용역을 이전하여야 하는 기업의 의무입니다. 만약 당사가 재화나 용역을 고객에 이전하기 전에 고객이 대가를 지불한다면, 지급이 되었거나 지급기일 중이른 시점에 계약부채를 인식합니다. 계약부채는 당사가 계약에 따라 수행의무를 이행할 때 수익으로 인식합니다.

##### ③ 배당금수익과 이자수익

투자로부터 발생하는 배당금수익은 배당금을 받을 권리가 확정되는 시점에 인식하고있습니다.

이자수익은 시간의 경과에 따라 유효이자율법으로 인식하고 있습니다. 유효이자율은 금융자산의 예상만기에 걸쳐 수취할 미래현금의 현재가치를 순장부금액과 일치시키는 이자율입니다.

## (2) 차입원가

당사는 적격자산의 취득, 건설 또는 제조와 직접 관련된 차입원가를 적격자산을 의도된 용도로 사용하거나 판매가능한 상태에 이를 때까지 당해 자산원가의 일부로 자본화하고 있습니다. 적격자산이란 의도된 용도로 사용하거나 판매될 수 있는 상태가 될 때까지 상당한 기간을 필요로 하는 자산을 말합니다.

적격자산을 취득하기 위한 목적으로 차입한 당해 차입금에서 발생하는 일시적 운용 투자수익은 자본화가능차입원가에서 차감하고 있습니다.

기타 차입원가는 발생한 기간의 당기손익으로 인식하고 있습니다.

## (3) 퇴직급여비용과 해고급여

확정급여형퇴직급여제도의 경우, 확정급여채무는 독립된 보험계리법인에 의해 예측단위적립방식을 이용하여 매 보고기간 말에 보험수리적 평가를 수행하여 계산하고 있습니다. 확정급여제도의 재측정요소와 사외적립자산의 수익(순확정급여부채(자산)의 순이자에포함된 금액 제외) 및 자산인식상한효과의 변동으로 구성된 순확정급여부채의 재측정요소는 재측정요소가 발생한 기간에 기타포괄손익으로 인식하고, 재무상태표에 즉시 반영하고 있습니다. 포괄손익계산서에 인식한 재측정요소는 이익잉여금으로 즉시인식하며, 후속기간에 당기손익으로 재분류되지 아니합니다. 과거근무원가는 제도의개정이 발생한 기간에 인식하고, 순이자자는 기초시점에 순확정급여부채(자산)에 대한 할인율을 적용하여 산출하고 있습니다. 확정급여원가의 구성요소는 근무원가(당기근무원가와 과거근무원가 및 정산으로 인한 손익)와 순이자비용(수익) 및재측정요소로구성되어 있습니다.

당사는 근무원가와 순이자비용(수익)은 당기손익으로 인식하고 있으며, 재측정요소는 기타포괄손익에 인식하고 있습니다. 제도의 축소로 인한 손익은 과거근무원가로 처리하고 있습니다.

재무제표상 확정급여채무는 확정급여제도의 실제 과소적립액과 초과적립액을 표시하고 있습니다. 이러한 계산으로 산출된 초과적립액은 제도로부터 환급받거나 제도에 대한 미래 기여금이 절감되는 방식으로 이용가능한 경제적효익의 현재가치를 가산한 금액을 한도로 자산으로 인식하고 있습니다.

해고급여에 대한 부채는 당사가 해고급여의 제안을 더 이상 철회할 수 없게 된 날 또는 당사가 해고급여의 지급을 수반하는 구조조정에 대한 원가를 인식한 날 중 이른날에 인식하고 있습니다.

## (4) 법인세비용

법인세비용은 당기법인세와 이연법인세로 구성되어 있습니다.

### ① 당기법인세

당기 법인세부담액은 당기의 과세소득을 기초로 산정됩니다. 다른 과세기간에 가산되거나 차감될 손익항목 및 비과세항목이나 손금불인정항목 때문에 과세소득과 포괄손익계산서상 세전손익은 차이가 발생합니다. 당사의 당기법인세와 관련된 부채는 보고기간말까지 제정되

었거나 실질적으로 제정된 세율 및 세법에 근거하여 계산됩니다.

## ② 이연법인세

이연법인세는 재무제표상 자산과 부채의 장부금액과 과세소득 산출시 사용되는 세무기준액과의 차이인 일시적차이에 대하여 인식됩니다. 이연법인세부채는 일반적으로 모든 가산할 일시적 차이에 대하여 인식됩니다. 이연법인세자산은 일반적으로 차감할 일시적차이가 사용될 수 있는 과세소득의 발생가능성이 높은 경우에, 모든 차감할 일시적차이에 대하여 인식됩니다. 그러나 가산할 일시적차이가 영업권을 최초로 인식할 때 발생하거나, 자산 또는 부채가 최초로 인식되는 거래가 사업결합거래가 아니고 거래 당시에 회계이익과 과세소득(세무상결손금)에 영향을 미치지 아니하는 거래에서 발생하는 경우 이연법인세부채는 인식하지 않습니다. 그리고 차감할 일시적차이가 자산 또는 부채가 최초로 인식되는 거래가 사업결합거래가 아니고 거래 당시 회계이익과 과세소득(세무상결손금)에 영향을 미치지 않는 거래에서 발생하는 경우에는 이연법인세자산은 인식하지 않습니다.

당사가 일시적차이의 소멸시점을 통제할 수 있으며, 예측가능한 미래에 일시적 차이가 소멸하지 않을 가능성이 높은 경우를 제외하고는 종속기업, 관계기업에 대한 투자자산 및 조인트 벤처 투자지분에 관한 가산할 일시적차이에 대하여 이연법인세부채를 인식합니다.

또한 이러한 투자자산 및 투자지분과 관련된 차감할 일시적차이로 인하여 발생하는 이연법인세자산은 일시적차이의 혜택을 사용할 수 있을만큼 충분한 과세소득이 발생할 가능성이 높고, 일시적차이가 예측가능한 미래에 소멸할 가능성이 높은 경우에만 인식합니다.

이연법인세자산의 장부금액은 매 보고기간 말에 검토하고, 이연법인세자산의 전부 또는 일부가 회수될 수 있을만큼 충분한 과세소득이 발생할 가능성이 더 이상 높지 않은 경우 이연법인세자산의 장부금액을 감소시킵니다.

이연법인세자산과 부채는 보고기간 말까지 제정되었거나 실질적으로 제정된 세율 및세법에 근거하여 당해 부채가 결제되거나 자산이 실현되는 회계기간에 적용될 것으로 예상되는 세율을 사용하여 측정합니다. 이연법인세자산과 이연법인세부채를 측정할 때에는 보고기간 말 현재 회사가 관련 자산과 부채의 장부금액을 회수하거나 결제할 것으로 예상되는 방식에 따른 법인세효과를 반영하였습니다.

이연법인세자산과 부채는 당사가 당기법인세자산과 당기법인세부채를 상계할 수 있는 법적으로 집행가능한 권리를 가지고 있으며, 동일한 과세당국에 의해서 부과되는 법인세와 관련하여 과세대상기업이 동일하거나 과세대상기업은 다르지만 당기법인세 부채와 자산을 순액으로 결제할 의도가 있거나, 중요한 금액의 이연법인세부채가 결제되거나, 이연법인세자산이 회수될 미래에 각 회계기간마다 자산을 실현하는 동시에 부채를 결제할 의도가 있는 경우에만 상계합니다.

이연법인세부채 또는 이연법인세자산이 공정가치모형을 사용하여 측정된 투자부동산에서 발생하는 경우, 동 투자부동산의 장부금액이 매각을 통하여 회수될 것이라는 반증가능한 가정을 전제하고 있습니다. 따라서 이러한 가정에 대한 반증이 없다면, 이연법인세부채 또는 이연법인세자산의 측정에는 투자부동산 장부금액이 모두 매각을 통하여 회수되는 세효과를 반영합니다. 다만 투자부동산이 감가상각 대상자산으로서 매각을 위해 보유하기보다는 그 투자부동산에 내재된 대부분의 경제적 효익을 기간에 걸쳐 소비하는 것을 목적으로 하는 사업모형하에서 보유하는 경우 이러한 가정이 반증됩니다.

### ③ 당기법인세와 이연법인세의 인식

당기법인세와 이연법인세는 동일 회계기간 또는 다른 회계기간에 기타포괄손익이나 자본으로 직접 인식되는 거래나 사건 또는 사업결합으로부터 발생하는 경우를 제외하고는 수익이나 비용으로 인식하여 당기손익에 포함합니다. 사업결합시에는 법인세효과는 사업결합에 대한 회계처리에 포함되어 반영됩니다.

#### (5) 유형자산

건설중인자산은 취득원가에서 손상차손누계액을 차감한 잔액으로, 유형자산은 취득원가에서 감가상각누계액과 손상차손누계액을 차감한 금액을 장부금액으로 표시하고 있습니다. 유형자산의 원가는 당해 자산의 매입 또는 건설과 직접적으로 관련되어 발생한 지출로서 경영진이 의도하는 방식으로 자산을 가동하는데 필요한 장소와 상태에 이르게 하는 데 직접 관련되는 원가와 자산을 해체, 제거하거나 부지를 복구하는 데 소요될 것으로 최초에 추정되는 원가를 포함하고 있습니다. 후속원가는 자산으로부터 발생하는 미래경제적효익이 유입될 가능성이 높으며, 그 원가를 신뢰성 있게 측정할 수 있는 경우에 한하여 자산의 장부금액에 포함하거나 적절한 경우 별도의 자산으로 인식하고 있으며, 대체된 부분의 장부금액은 제거하고 있습니다. 한편 일상적인 수선·유지와 관련하여 발생하는 원가는 발생시점에 당기손익으로 인식하고 있습니다.

유형자산 중 토지는 감가상각을 하지 않으며, 이를 제외한 유형자산은 아래에 제시된 개별 자산별로 추정된 경제적 내용연수 동안 정액법으로 감가상각하고 있습니다.

구 분	내 용 연 수
건물	40년
구축물	10년~40년
기계장치	5년~10년
차량운반구	5년
기타유형자산	5년

유형자산을 구성하는 일부의 원가가 당해 유형자산의 전체원가에 비교하여 중요하다면, 해당 유형자산을 감가상각할 때 그 부분은 별도로 구분하여 감가상각하고 있습니다.

유형자산의 감가상각방법, 잔존가치 및 내용연수는 매 보고기간 말에 재검토하고 있으며, 이를 변경하는 것이 적절하다고 판단되는 경우 회계추정의 변경으로 회계처리하고 있습니다.

유형자산을 처분하거나 사용이나 처분을 통한 미래경제적효익이 기대되지 않을 때 해당 유형자산의 장부금액을 재무상태표에서 제거하고 있습니다. 유형자산의 제거로인하여 발생하는 손익은 순매각금액과 장부금액의 차이로 결정하고 있으며, 해당 유형자산이 제거되는 시점에 당기손익으로 인식하고 있습니다.



## (6) 투자부동산

임대수익이나 시세차익을 얻기 위하여 보유하고 있는 부동산은 투자부동산으로 분류하고 있습니다. 투자부동산은 취득시 발생한 거래원가를 포함하여 최초 인식시점에 원가로 측정하며, 최초 인식 후에 취득원가에서 감가상각누계액과 손상차손누계액을 차감한 금액을 장부금액으로 표시하고 있습니다.

후속원가는 자산으로부터 발생하는 미래경제적효익이 유입될 가능성이 높으며, 그 원가를 신뢰성 있게 측정할 수 있는 경우에 한하여 자산의 장부금액에 포함하거나 적절한 경우 별도의 자산으로 인식하고 있으며, 후속지출에 의해 대체된 부분의 장부금액은 제거하고 있습니다. 한편 일상적인 수선·유지와 관련하여 발생하는 원가는 발생시점에 당기손익으로 인식하고 있습니다.

투자부동산 중 토지에 대해서는 감가상각을 하지 않으며, 토지를 제외한 투자부동산은 경제적 내용연수에 따라 40년을 적용하여 정액법으로 상각하고 있습니다.

투자부동산의 감가상각방법, 잔존가치 및 내용연수는 매 보고기간말에 재검토하고 있으며, 이를 변경하는 것이 적절하다고 판단되는 경우 회계추정의 변경으로 회계처리하고 있습니다.

투자부동산을 처분하거나, 투자부동산의 사용을 영구히 중지하고 처분으로도 더 이상의 미래경제적효익을 기대할 수 없는 경우에 해당 투자부동산의 장부금액을 재무상태표에서 제거하고 있습니다. 투자부동산의 제거로 인하여 발생하는 손익은 순매각금액과 장부금액의 차이로 결정하고 있으며, 해당 투자부동산이 제거되는 시점의 당기손익으로 인식하고 있습니다.

## (7) 무형자산

### ① 개별취득하는 무형자산

내용연수가 유한한 개별 취득하는 무형자산은 취득원가에서 상각누계액과 손상차손누계액을 차감한 금액으로 인식하며, 추정내용연수에 걸쳐 정액법으로 상각비를 계상하고 있습니다. 무형자산의 내용연수 및 상각방법은 매 보고기간 종료일에 재검토하고 있으며, 이를 변경하는 것이 적절하다고 판단되는 경우 회계추정의 변경으로 회계처리하고 있습니다. 내용연수가 비한정인 개별 취득하는 무형자산은 취득원가에서 손상차손누계액을 차감한 금액으로 인식합니다.

### ② 무형자산의 제거

무형자산을 처분하거나 사용이나 처분을 통한 미래경제적효익이 기대되지 않을 때 해당 무형자산의 장부금액을 재무상태표에서 제거하고 있습니다. 무형자산의 제거로 인하여 발생하는 손익은 순매각금액과 장부금액의 차이로 결정하고 있으며, 해당 무형자산이 제거되는 시점에 당기손익으로 인식하고 있습니다.

## (8) 영업권을 제외한 유·무형자산의 손상

영업권을 제외한 유·무형자산은 자산손상을 시사하는 징후가 있는지를 매 보고기간말마다 검토하고 있으며, 자산손상을 시사하는 징후가 있는 경우에는 손상차손금액을 결정하기 위하여 자산의 회수가능액을 추정하고 있습니다. 당사는 개별 자산별로 회수가능액을 추정하고 있으며, 개별 자산의 회수가능액을 추정할 수 없는 경우에는 그 자산이 속하는 현금창출단위의 회수가능액을 추정하고 있습니다. 공동자산은 합리적이고 일관된 배분기준에 따라 개별 현금창출단위에 배분하며, 개별 현금창출단위로 배분할 수 없는 경우에는 합리적이고

일관된 배분기준에 따라 배분될 수 있는최소 현금창출단위집단에 배분하고 있습니다.

비한정내용연수를 가진 무형자산 또는 아직 사용할 수 없는 무형자산은 자산손상을 시사하는 징후와 관계없이 매년 손상검사를 실시하고 있습니다.

회수가능액은 개별 자산 또는 현금창출단위의 순공정가치와 사용가치 중 큰 금액으로 측정하며, 자산(또는 현금창출단위)의 회수가능액이 장부금액에 미달하는 경우에는 자산(또는 현금창출단위)의 장부금액을 회수가능액으로 감소시키고 감소된 금액은 당기손익으로 인식하고 있습니다.

과거기간에 인식한 손상차손을 환입하는 경우 개별 자산(또는 현금창출단위)의 장부금액은 수정된 회수가능액과 과거기간에 손상차손을 인식하지 않았다면 현재 기록되어 있을 장부금액 중 작은 금액으로 결정하고 있으며, 해당 손상차손환입은 즉시 당기손익으로 인식하고 있습니다.

## (9) 재고자산

재고자산은 취득원가와 순실현가능가치 중 낮은 금액으로 측정하고 있습니다. 원가는 미착품을 제외하고는 총평균법에 따라 결정하고 있습니다. 재고자산의 취득원가는 매입원가, 전환원가 및 재고자산을 이용가능한 상태로 준비하는데 필요한 기타 원가를 포함하고 있습니다. 순실현가능가치는 정상적인 영업과정의 예상판매가격에서 예상되는 추가완성원가와 판매비용을 차감한 금액입니다.

매출원가는 재고자산 판매에 따른 수익을 인식하는 기간에 재고자산의 장부금액으로 인식하며, 재고자산을 순실현가능가치로 감액한 평가손실과 모든 감모손실은 감액이나 감모가 발생한 기간의 비용으로 인식하고 있습니다. 또한 재고자산의 순실현가능가치의 상승으로 인한 재고자산평가손실의 환입은 환입이 발생한 기간의 비용으로 인식된 재고자산의 매출원가에서 차감하고 있습니다.

## (10) 총당부채

총당부채는 과거의 사건으로 인한 현재의무(법적의무 또는 의제의무)로서, 당해 의무를 이행할 가능성이 높으며 그 의무의 이행에 소요될 금액을 신뢰성있게 추정할 수 있을 경우에 인식하고 있습니다.

총당부채로 인식하는 금액은 관련된 사건과 상황에 대한 불가피한 위험과 불확실성을 고려하여 현재 의무의 이행에 소요되는 지출에 대한 각 보고기간 말 현재 최선의 추정치입니다. 화폐의 시간가치 효과가 중요한 경우 총당부채는 의무를 이행하기 위하여 예상되는 지출액의 현재가치로 평가하고 있습니다. 할인율은 부채의 고유한 위험과 화폐의 시간가치에 대한 현행 시장의 평가를 반영한 세전 이자율입니다. 시간경과에 따른 총당부채의 증가는 발생시 금융원가로 당기손익에 인식하고 있습니다.

총당부채를 결제하기 위해 필요한 지출액의 일부 또는 전부를 제 3 자가 변제할 것이 예상되는 경우 당사가 의무를 이행한다면 변제를 받을 것이 거의 확실하고 그 금액을 신뢰성있게 측정할 수 있는 경우에는 당해 변제금액을 자산으로 인식하고 있습니다.

매 보고기간 말마다 총당부채의 잔액을 검토하고, 보고기간 말 현재 최선의 추정치를 반영하여 조정하고 있습니다. 의무이행을 위하여 경제적효익이 내재된 자원이 유출될 가능성이 더 이상 높지 아니한 경우에는 관련 총당부채를 환입하고 있습니다.

## (11) 금융자산

### ① 분류

당사는 다음의 측정 범주로 금융자산을 분류합니다.

- 당기손익-공정가치 측정 금융자산
- 기타포괄손익-공정가치 측정 금융자산
- 상각후원가 측정 금융자산

금융자산은 금융자산의 관리를 위한 사업모형과 금융자산의 계약상 현금흐름 특성에 근거하여 분류합니다.

공정가치로 측정하는 금융자산의 손익은 당기손익 또는 기타포괄손익으로 인식합니다. 채무상품에 대한 투자는 해당 자산을 보유하는 사업모형에 따라 그 평가손익을 당기손익 또는 기타포괄손익으로 인식합니다. 당사는 금융자산을 관리하는 사업모형을 변경하는 경우에만 채

무상품을 재분류합니다.

단기매매항목이 아닌 지분상품에 대한 투자는 최초 인식시점에 후속적인 공정가치 변동을 기타포괄손익으로 표시할 것을 지정하는 취소불가능한 선택을 할 수 있습니다. 지정되지 않은 지분상품에 대한 투자의 공정가치 변동은 당기손익으로 인식합니다.

## ② 측정

당사는 최초 인식시점에 금융자산을 공정가치로 측정하며, 당기손익-공정가치 측정금융자산이 아닌 경우에 해당 금융자산의 취득과 직접 관련되는 거래원가는 공정가치에 가산합니다. 당기손익-공정가치 측정 금융자산의 거래원가는 당기손익으로 비용처리합니다.

내재파생상품을 포함하는 복합계약은 계약상 현금흐름이 원금과 이자로만 구성되어 있는지를 결정할 때 해당 복합계약 전체를 고려합니다.

## 채무상품

금융자산의 후속적인 측정은 금융자산의 계약상 현금흐름 특성과 그 금융자산을 관리하는 사업모형에 근거합니다. 당사는 채무상품을 다음의 세 범주로 분류합니다.

### (가) 상각후원가

계약상 현금흐름을 수취하기 위해 보유하는 것이 목적인 사업모형 하에서 금융자산을 보유하고, 계약상 현금흐름이 원리금만으로 구성되어 있는 자산은 상각후원가로 측정합니다. 상각후원가로 측정하는 금융자산으로서 위험회피관계의 적용 대상이 아닌 금융자산의 손익은 해당 금융자산을 제거하거나 손상할 때 당기손익으로 인식합니다. 유효이자율법에 따라 인식하는 금융자산의 이자수익은 '금융수익'에 포함됩니다.

### (나) 기타포괄손익-공정가치 측정 금융자산

계약상 현금흐름의 수취와 금융자산의 매도 둘 다를 통해 목적을 이루는 사업모형 하에서 금융자산을 보유하고, 계약상 현금흐름이 원리금만으로 구성되어 있는 금융자산은 기타포괄손익-공정가치로 측정합니다. 손상차손(환입)과 이자수익 및 외환손익을 제외하고는, 공정가치로 측정하는 금융자산의 평가손익은 기타포괄손익으로 인식합니다. 금융자산을 제거할 때에는 인식한 기타포괄손익누계액을 자본에서 당기손익으로 재분류합니다. 유효이자율법에 따라 인식하는 금융자산의 이자수익은 '금융수익'에 포함됩니다. 외환손익은 '기타수익 또는 기타비용'으로 표시하고 손상차손은 '기타 비용'으로 표시합니다.

### (다) 당기손익-공정가치 측정 금융자산

상각후원가 측정이나 기타포괄손익-공정가치 측정 금융자산이 아닌 채무상품은 당기손익-공정가치로 측정됩니다. 위험회피관계가 적용되지 않는 당기손익-공정가치 측정 채무상품의 손익은 당기손익으로 인식하고 발생한 기간에 손익계산서에 '기타수익 또는 기타비용'으로 표시합니다.

## 지분상품

당사는 모든 지분상품에 대한 투자를 후속적으로 공정가치로 측정합니다. 공정가치 변동을 기타포괄손익으로 표시할 것을 선택한 장기적 투자목적 또는 전략적 투자목적의 지분상품에 대해 기타포괄손익으로 인식한 금액은 해당 지분상품을 제거할 때에도 당기손익으로 재분류하지 않습니다. 이러한 지분상품에 대한 배당수익은 당사가 배당을 받을 권리가 확정된 때 '금융수익'으로 당기손익으로 인식합니다.

당기손익-공정가치로 측정하는 금융자산의 공정가치 변동은 손익계산서에 '기타수익 또는 기타비용'으로 표시합니다. 기타포괄손익-공정가치로 측정하는 지분상품에 대한 손상차손(환입)은 별도로 구분하여 인식하지 않습니다.

### (12) 금융자산의 손상

당사는 미래전망정보에 근거하여 상각후원가로 측정하거나 기타포괄손익-공정가치로 측정하는 채무상품에 대한 기대신용손실을 평가합니다. 손상 방식은 신용위험의 유의적인 증가 여부에 따라 결정됩니다. 단, 매출채권 및 리스채권에 대해 당사는 채권의 최초 인식시점부터 전체기간 기대신용손실을 인식하는 간편법을 적용합니다.

### (13) 금융자산의 인식과 제거

금융자산의 정형화된 매입 또는 매도는 매매일에 인식하거나 제거합니다. 금융자산은 현금 흐름에 대한 계약상 권리가 소멸하거나 금융자산을 양도하고 소유에 따른 위험과 보상의 대부분을 이전한 경우에 제거됩니다.

당사가 금융자산을 양도한 경우라도 채무자의 채무불이행시의 소구권 등으로 양도한금융자산의 소유에 따른 위험과 보상의 대부분을 당사가 보유하는 경우에는 이를 제거하지 않고 그 양도자산 전체를 계속하여 인식하되, 수취한 대가를 금융부채로 인식합니다. 해당 금융부채는 재무상태표에 "차입금"으로 분류하고 있습니다.

#### (14) 금융자산과 부채의 상계

금융자산과 부채는 인식한 자산과 부채에 대해 법적으로 집행가능한 상계권리를 현재 보유하고 있고, 순액으로 결제하거나 자산을 실현하는 동시에 부채를 결제할 의도를 가지고 있을 때 상계하여 재무상태표에 순액으로 표시합니다. 법적으로 집행가능한 상계권리는 미래사건에 좌우되지 않으며, 정상적인 사업과정의 경우와 채무불이행의 경우 및 지급불능이나 파산의 경우에도 집행가능한 것을 의미합니다.

#### (15) 금융부채와 지분상품

##### ① 부채·자본 분류

채무상품과 지분상품은 계약의 실질 및 금융부채와 지분상품의 정의에 따라 금융부채 또는 자본으로 분류하고 있습니다.

##### ② 지분상품

지분상품은 기업의 자산에서 모든 부채를 차감한 후의 잔여지분을 나타내는 모든 계약입니다. 당사가 발행한 지분상품은 발행금액에서 직접발행원가를 차감한 순액으로인식하고 있습니다.

자기지분상품을 재취득하는 경우, 이러한 지분상품은 자본에서 직접 차감하고 있습니다. 자기지분상품을 매입 또는 매도하거나 발행 또는 소각하는 경우의 손익은 당기손익으로 인식하지 않습니다.

##### ③ 금융부채

금융부채는 당사가 계약의 당사자가 되는 때에 인식하고 있습니다. 금융부채는 최초 인식시 공정가치로 측정하고 있습니다. 금융부채의 발행과 직접 관련되는 거래원가는 최초 인식시 금융부채의 공정가치에서 차감하고 있습니다. 다만 당기손익인식금융부채의 발행과 직접 관련되는 거래원가는 발생 즉시 당기손익으로 인식하고 있습니다.

금융부채는 '당기손익인식금융부채' 또는 '기타부채'로 분류하고 있습니다.

#### ④ 당기손익인식금융부채

금융부채는 단기매매항목으로 분류되거나, 파생상품인 경우, 혹은 최초 인식시점에 당기손익인식항목으로 지정되는 경우에 당기손익인식항목으로 분류합니다. 당기손익인식금융부채는 최초인식 후 공정가치로 측정하며, 공정가치의 변동은 당기손익으로 인식하고 있습니다. 한편, 최초 인식시점에 발행과 관련하여 발생한 거래비용은 발생 즉시 당기손익으로 인식하고 있습니다.

#### ⑤ 기타금융부채

기타금융부채는 유효이자율법을 사용하여 측정된 상각후원가로 후속측정되며, 이자비용은 유효이자율법을 사용하여 인식하고 있습니다.

유효이자율법은 금융부채의 상각후원가를 계산하고 관련 기간에 걸쳐 이자비용을 배분하는 방법입니다. 유효이자율은 금융부채의 기대존속기간이나 (적절하다면) 더 짧은 기간에 지급하거나 수취하는 수수료와 포인트(유효이자율의 주요 구성요소임), 거래원가 및 기타 할증액 또는 할인액을 포함하여 예상되는 미래현금지급액의 현재가치를 최초 인식시 순장부금액과 정확히 일치시키는 이자율입니다.

#### ⑥ 금융보증부채

금융보증계약은 채무상품의 최초 계약조건이나 변경된 계약조건에 따라 지급기일에 특정 채무자가 지급하지 못하여 보유자가 입은 손실을 보상하기 위해 발행자가 특정금액을 지급하여야 하는 계약입니다.

금융보증부채는 공정가치로 최초 측정하며, 당기손익인식항목으로 지정되지 않았다면 다음 중 큰 금액으로 후속측정하여야 합니다.

(가)	금융상품의 손상규정에 따라 산정한 손실총당금
(나)	최초인식금액에서 기업회계기준서 제1115호 '수익'에 따라 인식한 상각누계액을 차감한 금액

#### ⑦ 금융부채의 제거

당사는 당사의 의무가 이행, 취소 또는 만료된 경우에만 금융부채를 제거합니다. 지급한 대가와 제거되는 금융부채의 장부금액과의 차이는 당기손익으로 인식하고 있습니다.

#### (16) 비금융자산의 손상

영업권이나 내용연수가 비한정인 무형자산에 대하여는 매년, 상각대상 자산에 대하여는 자산손상을 시사하는 징후가 있을 때 손상검사를 수행하고 있습니다. 손상차손은 회수가능액(사용가치 또는 처분부대원가를 차감한 공정가치 중 높은 금액)을 초과하는 장부금액만큼 인식되고 영업권 이외의 비금융자산에 대한 손상차손은 매 보고기간말에 환입가능성이 검토됩니다.

#### (17) 공정가치

공정가치는 가격이 직접 관측가능한지 아니면 가치평가기법을 사용하여 추정하는지의 여부에 관계없이 측정일에 시장참여자 사이의 정상거래에서 자산을 매도하면서 수취하거나 부채를 이전하면서 지급하게 될 가격입니다. 자산이나 부채의 공정가치를 추정함에 있어 당사는 시장참여자가 측정일에 자산이나 부채의 가격을 결정할 때 고려하는 자산이나 부채의 특성



을 고려합니다.

기업회계기준서 제1102호 '주식기준보상'의 적용범위에 포함되는 주식기준보상거래, 기업회계기준서 제1116호 '리스'의 적용범위에 포함되는 리스거래, 기업회계기준서 제1002호 '재고자산'의 순실현가능가치 및 기업회계기준서 제1036호 '자산손상'의 사용가치와 같이 공정가치와 일부 유사하나 공정가치가 아닌 측정치를 제외하고는 측정 또는 공시목적상 공정가치는 상기에서 설명한 원칙에 따라 결정됩니다.

또한 재무보고목적상 공정가치측정에 사용된 투입변수의 관측가능한 정도와 공정가치측정치 전체에 대한 투입변수의 유의성에 기초하여 다음에서 설명하는 바와 같이 공정가치측정치를 수준 1, 2 또는 3으로 분류합니다.

(수준 1)	측정일에 동일한 자산이나 부채에 대한 접근 가능한 활성시장의 (조정되지 않은) 공시가격
(수준 2)	수준 1의 공시가격 이외에 자산이나 부채에 대해 직접적으로 또는 간접적으로 관측가능한 투입변수
(수준 3)	자산이나 부채에 대한 관측가능하지 않은 투입변수

## (18) 리스

당사는 토지 및 건물 등을 포함한 자산을 리스하고 있습니다. 리스계약은 일반적으로 2~3년의 고정기간으로 체결되지만 연장선택권이 있을 수 있습니다.

계약에는 리스요소와 비리스요소가 모두 포함될 수 있습니다. 회사는 상대적 개별 가격에 기초하여 계약 대가를 리스요소와 비리스요소에 배분하였습니다.

리스조건은 개별적으로 협상되며 다양한 계약조건을 포함합니다. 리스계약에 따라 부과되는 다른 제약은 없지만 리스자산을 차입금의 담보로 제공할 수는 없습니다.

회사는 리스된 자산을 사용할 수 있는 리스개시일에 사용권자산과 이에 대응하는 부채를 인식합니다.

리스에서 생기는 자산과 부채는 최초에 현재가치기준으로 측정합니다. 리스부채는 다음 리스료의 순현재가치를 포함합니다.

- 받을 리스 인센티브를 차감한 고정리스료(실질적인 고정리스료 포함)
- 개시일 현재 지수나 요율을 사용하여 최초 측정한, 지수나 요율(이율)에 따라 달라지는 변동리스료
- 잔존가치보증에 따라 회사(리스이용자)가 지급할 것으로 예상되는 금액
- 회사(리스이용자)가 매수선택권을 행사할 것이 상당히 확실한 경우에 그 매수선택권의 행사가격
- 리스기간이 회사(리스이용자)의 종료선택권 행사를 반영하는 경우에 그 리스를 종료하기 위하여 부담하는 금액

또한 리스부채의 측정에는 상당히 확실한(reasonably certain) 연장선택권에 따라 지급될 리스료를 포함합니다.

리스의 내재이자율을 쉽게 산정할 수 있는 경우 그 이자율로 리스료를 할인합니다. 내재이자율을 쉽게 산정할 수 없는 경우에는 리스이용자가 비슷한 경제적 환경에서 비슷한 기간에 걸쳐 비슷한 담보로 사용권자산과 가치가 비슷한 자산을 획득하는 데 필요한 자금을 차입한다면 지급해야 할 이자율인 리스이용자의 증분차입이자율을 사용합니다.

당사는 지수나 요율에 따라 달라지는 변동리스료의 경우 지수나 요율이 유효할 때까지 리스부채에 포함하지 않는 변동리스료의 잠재적 미래 증가 위험에 노출되어 있습니다. 지수나 요율에 따라 달라지는 리스료의 조정액이 유효한 시점에서 리스부채를 재평가하고 사용권자산을 조정합니다.

각 리스료는 리스부채의 상환과 금융원가로 배분합니다. 금융원가는 각 기간의 리스부채 잔액에 대하여 일정한 기간 이자율이 산출되도록 계산된 금액을 리스기간에 걸쳐 당기손익으로 인식합니다.

사용권자산은 다음 항목들로 구성된 원가로 측정합니다.

- 리스부채의 최초 측정금액

- 받은 리스 인센티브를 차감한 리스개시일이나 그 전에 지급한 리스료
- 리스이용자가 부담하는 리스개설직접원가
- 복구원가의 추정치

사용권자산은 리스개시일부터 사용권자산의 내용연수 종료일과 리스기간 종료일 중 이른 날까지의 기간동안 감가상각합니다. 회사가 매수선택권을 행사할 것이 상당히 확실한 (reasonably certain) 경우 사용권자산은 기초자산의 내용연수에 걸쳐 감가상각합니다.

#### (19) 주당이익

회사는 보통주 기본주당이익과 희석주당이익을 당기순손익에 대하여 계산하고 포괄손익계산서에 표시하고 있습니다. 기본주당이익은 보통주에 귀속되는 당기순손익을 보고기간 동안에 유통된 보통주식수를 가중평균한 주식수로 나누어 계산하고 있습니다. 희석주당이익은 전환사채와 종업원에게 부여한 주식기준보상 등 모든 희석화 효과가 있는 잠재적 보통주의 영향을 고려하여 보통주에 귀속되는 당기순손익 및 가중평균유통보통주식수를 조정하여 계산하고 있습니다.

## (20) 당사가 채택한 제·개정 기준서 및 해석서

당사는 2020년 1월 1일로 개시하는 회계기간부터 다음의 제·개정 기준서 및 해석서를 신규로 적용하였습니다.

### ① 기업회계기준서 제1001호 '재무제표 표시', 제1008호 '회계정책, 회계추정의 변경 및 오류' 개정 - 중요성의 정의

중요성의 정의를 명확히 하였습니다. 정보를 누락하거나 잘못 기재하거나 불분명하게 하여 주요 이용자의 의사결정에 영향을 줄 것으로 합리적으로 예상할 수 있다면 그 정보는 중요합니다. 해당 기준서의 개정이 재무제표에 미치는 중요한 영향은 없습니다.

### ② 기업회계기준서 제1103호 '사업결합' 개정 - 사업의 정의

사업의 정의를 충족하기 위해서는 산출물의 창출에 유의적으로 기여하는 투입물과 실질적인 과정이 반드시 포함되어야 하며, 산출물에서 원가 감소에 따른 경제적 효익은 제외하였습니다. 또한, 취득한 총자산의 대부분의 공정가치가 식별가능한 단일 자산 또는 비슷한 자산의 집합에 집중되어 있는 경우에는 사업의 취득이 아니라고 간주할 수 있는 선택적 집중테스트가 추가되었습니다. 해당 기준서의 개정이 재무제표에 미치는 중요한 영향은 없습니다.

### ③ 기업회계기준서 제1109호 '금융상품', 제1039호 '금융상품: 인식과 측정', 제1107호 '금융상품: 공시' 개정 - 이자율지표 개혁

이자율지표 개혁으로 인한 불확실성이 존재하는 동안 위험회피회계 적용과 관련하여예외규정을 추가하였습니다. 예외규정에서는 예상현금흐름의 발생가능성이 매우 높은지, 위험회피대상항목과 위험회피수단 사이의 경제적 관계가 있는지, 양자간에 높은 위험회피효과가 있는지를 평가할 때, 위험회피대상항목과 위험회피수단이 준거로하고 있는 이자율지표는 이자율지표 개혁의 영향으로 바뀌지 않는다고 가정합니다. 해당 기준서의 개정이 재무제표에 미치는 중요한 영향은 없습니다.

## (21) 당사가 적용하지 아니한 제·개정 기준서 및 해석서

제정 또는 공표되었으나 시행일이 도래하지 않아 당사가 적용하지 아니한 제·개정 기준서 및 해석서는 다음과 같습니다.

### ① 기업회계기준서 제 1116호 '리스' 개정 - 코로나19 (COVID-19) 관련 임차료 면제·할인·유예에 대한 실무적 간편법

실무적 간편법으로, 리스이용자는 코로나19의 직접적인 결과로 발생한 임차료 할인 등(rent concession)이 리스변경에 해당하는지 평가하지 않을 수 있으며, 이로 인해 당기손익으로 인식된 금액을 공시해야 합니다. 동 개정사항은 2020년 6월 1일 이후 시작하는 회계연도부터 적용되며, 조기적용이 허용됩니다. 회사는 동 개정으로 인해 재무제표에 중요한 영향은 없을 것으로 예상하고 있습니다.

### ② 기업회계기준서 제1109호 '금융상품', 제1039호 '금융상품: 인식과 측정', 제1107호 '금융상품: 공시', 제 1104호 '보험계약' 및 제 1116호 '리스' 개정 - 이자율지표 개혁

이자율지표 개혁과 관련하여 상각후원가로 측정되는 금융상품의 이자율지표 대체시 장부금액이 아닌 유효이자율을 조정하고, 위험회피관계에서 이자율지표 대체가 발생한 경우에도 중단 없이 위험회피회계를 계속할 수 있도록 하는 등의 예외규정을 포함하고 있습니다. 동 개정사항은 2021년 1월 1일 이후에 시작하는 회계연도부터 적용되며, 조기적용이 허용됩니다. 회사는 동 개정으로 인해 재무제표에 중요한 영향은 없을 것으로 예상하고 있습니다.

### ③ 기업회계기준서 제1103호 ‘사업결합’ 개정 – 개념체계의 인용

인식할 자산과 부채의 정의를 개정된 재무보고를 위한 개념체계를 참조하도록 개정되었으나, 기업회계기준서 제1037호 ‘충당부채, 우발부채 및 우발자산’ 및 해석서제2121호 ‘부담금’의 적용범위에 포함되는 부채 및 우발부채에 대해서는 해당 기준서를 적용하도록 예외를 추가하고, 우발자산이 취득일에 인식되지 않는다는 점을 명확히 하였습니다. 동 개정사항은 2022년 1월 1일 이후 시작하는 회계연도부터 적용되며, 조기적용이 허용됩니다. 회사는 동 개정으로 인해 재무제표에 중요한 영향은 없을 것으로 예상하고 있습니다.

### ④ 기업회계기준서 제1016호 ‘유형자산’ 개정 – 의도한 사용 전의 매각금액

기업이 자산을 의도한 방식으로 사용하기 전에 생산된 품목의 판매에서 발생하는 수익을 생산원가와 함께 당기손익으로 인식하도록 요구하며, 유형자산의 취득원가에서 차감하는 것을 금지하고 있습니다. 동 개정사항은 2022년 1월 1일 이후 시작하는 회계연도부터 적용되며, 조기적용이 허용됩니다. 회사는 동 개정으로 인해 재무제표에 중요한 영향은 없을 것으로 예상하고 있습니다.

### ⑤ 기업회계기준서 제1037호 ‘충당부채, 우발부채 및 우발자산’ 개정 – 손실부담계약: 계약 이행원가

손실부담계약을 식별할 때 계약이행원가의 범위를 계약 이행을 위한 증분원가와 계약 이행에 직접 관련되는 다른 원가의 배분이라는 점을 명확히 하였습니다. 동 개정사항은 2022년 1월 1일 이후 시작하는 회계연도부터 적용되며, 조기적용이 허용됩니다. 회사는 동 개정으로 인해 재무제표에 중요한 영향은 없을 것으로 예상하고 있습니다.

### ⑥ 한국채택국제회계기준 연차개선 2018-2020

한국채택국제회계기준 연차개선 2018-2020은 2022년 1월 1일 이후 시작하는 회계연도부터 적용되며, 조기적용이 허용됩니다. 회사는 동 개정으로 인해 재무제표에 중요한 영향은 없을 것으로 예상하고 있습니다.

- 기업회계기준서 제1101호 ‘한국채택국제회계기준의 최초 채택’: 최초채택기업인 종속기업
- 기업회계기준서 제1109호 ‘금융상품’: 금융부채 제거 목적의 10% 테스트 관련 수수료
- 기업회계기준서 제1116호 ‘리스’: 리스 인센티브
- 기업회계기준서 제1041호 ‘농림어업’: 공정가치 측정

### ⑦ 기업회계기준서 제1001호 ‘재무제표 표시’ 개정 – 부채의 유동/비유동 분류

보고기간종료일 현재 존재하는 실질적인 권리에 따라 유동 또는 비유동으로 분류되며, 부채

의 결제를 연기할 수 있는 권리의 행사가능성이나 경영진의 기대는 고려하지 않습니다. 또한, 부채의 결제에 자기지분상품의 이전도 포함되나, 복합금융상품에서 자기지분상품으로 결제하는 옵션이 지분상품의 정의를 충족하여 부채와 분리하여 인식된 경우는 제외됩니다. 동 개정사항은 2023년 1월 1일 이후 시작하는 회계연도부터 적용하며, 조기적용이 허용됩니다. 회사는 동 개정으로 인해 재무제표에 중요한 영향은 없을 것으로 예상하고 있습니다.

#### 4. 범주별 금융상품

(1) 보고기간종료일 현재 당사의 범주별 금융자산의 내역은 다음과 같습니다.

(당기말)

(단위 : 천원)

과 목	상각후원가 측정 금융자산	기타포괄손익-공정가 치측정 금융자산	당기손익-공정가치측 정 금융자산	합 계 (장부금액)	공정가치
현금및현금성자산	14,922,257	-	-	14,922,257	14,922,257
단기금융상품	15,000,000	-	-	15,000,000	15,000,000
매출채권	33,724,141	-	-	33,724,141	33,724,141
미수금	426,585	-	-	426,585	426,585
기타포괄손익-공정가 치금융자산	-	4,745,103	-	4,745,103	4,745,103
당기손익-공정가치금 융자산	-	-	375,000	375,000	375,000
기타금융자산	839,475	-	-	839,475	839,475
합 계	64,912,458	4,745,103	375,000	70,032,561	70,032,561

(전기말)

(단위 : 천원)

과 목	상각후원가 측정 금융자산	기타포괄손익-공정가 치측정 금융자산	당기손익-공정가치측 정 금융자산	합 계 (장부금액)	공정가치
현금및현금성자산	20,827,501	-	-	20,827,501	20,827,501
매출채권	38,057,521	-	-	38,057,521	38,057,521
미수금	571,707	-	-	571,707	571,707
기타포괄손익-공정가 치금융자산	-	4,601,979	-	4,601,979	4,601,979
당기손익-공정가치금 융자산	-	-	400,000	400,000	400,000
기타금융자산	67,083	-	-	67,083	67,083
합 계	59,523,812	4,601,979	400,000	64,525,791	64,525,791

(2) 보고기간종료일 현재 당사의 범주별 금융부채의 내역은 다음과 같습니다.

(당기말)

(단위 : 천원)

과 목	상각후원가 측정 금융부채	공정가액
-----	------------------	------

매입채무	8,882,097	8,882,097
미지급금	3,209,910	3,209,910
단기차입금	55,726	55,726
리스부채(유동)	123,770	123,770
임대보증금	3,017,000	3,017,000
예수보증금	118,000	118,000
합 계	15,406,503	15,406,503

(전기말)

(단위 : 천원)

과 목	상각후원가 측정 금융부채	공정가액
매입채무	6,102,627	6,102,627
미지급금	2,887,278	2,887,278
단기차입금	488,926	488,926
유동성장기차입금	6,650	6,650
리스부채(유동)	132,189	132,189
임대보증금	3,183,000	3,183,000
예수보증금	142,000	142,000
리스부채(비유동)	2,825	2,825
합 계	12,945,495	12,945,495

(3) 금융상품의 범주별 순손익은 다음과 같습니다.

(당 기)

(단위 : 천원)

과 목	상각후원가측정 금융자산(*1)	당기손익- 공정가치측정 금융자산	상각후원가측정 금융부채	합 계
이자수익	175,651	-	-	175,651
배당금수익	-	55,047	-	55,047
이자비용	-	-	(6,283)	(6,283)
차가감 계	175,651	55,047	(6,283)	224,415

(\*1) 현금성자산 등 장단기금융상품이 포함.

(전 기)

(단위 : 천원)

과 목	상각후원가측정 금융자산(*1)	당기손익- 공정가치측정 금융자산	상각후원가측정 금융부채	합 계
이자수익	158,958	-	-	158,958
배당금수익	-	55,047	-	55,047
이자비용	-	-	(9,533)	(9,533)
차가감 계	158,958	55,047	(9,533)	204,472

(\*1) 현금성자산 등 장단기금융상품이 포함.

#### (4) 공정가치의 추정

당사는 공정가치로 측정되는 금융상품을 공정가치 측정에 사용된 투입변수에 따라 다음과 같은 공정가치 서열체계로 분류하였습니다.

- 수준1: 동일한 자산이나 부채에 대한 활성시장에서 공시된 가격(조정되지 않은)을 사용하여 도출되는 공정가치입니다.
- 수준2: 수준 1에 해당되는 공시된 가격을 제외한, 자산이나 부채에 대하여 직접적으로(가격) 또는 간접적으로(가격으로부터 도출) 관측가능한 투입변수를 사용하여 도출되는 공정가치입니다.
- 수준3: 자산이나 부채에 대하여 관측가능한 시장정보에 근거하지 않은 투입변수(관측불가능한 변수)를 사용하는 평가기법으로부터 도출되는 공정가치입니다.

당사의 상기 서열체계에 따른 공정가치 측정치는 다음과 같습니다.

(당기말)

(단위 : 천원)

구 분	수준1	수준2	수준3	합 계
기타포괄손익-공정가치금융자산	4,745,103	-	-	4,745,103
당기손익-공정가치금융자산	-	-	375,000	375,000



(전기말)

(단위 : 천원)

구 분	수준1	수준2	수준3	합 계
기타포괄손익-공정가치금융자산	4,601,979	-	-	4,601,979
당기손익-공정가치금융자산	-	-	400,000	400,000

유동자산으로 분류된 매출채권 및 기타채권의 경우 장부금액을 공정가치의 합리적인근사치로 추정하고 있습니다.

## 5. 현금및현금성자산 및 단기금융상품

(1) 보기가간종료일 현재 당사의 현금및현금성자산 내역은 다음과 같습니다.

(단위 : 천원)

구 분	당기말	전기말
보통예금	14,922,257	20,827,501

(2) 보기가간종료일 현재 당사의 단기금융상품 내역은 다음과 같습니다.

(단위 : 천원)

구 분	당기말	전기말
정기예금	15,000,000	-

## 6. 매출채권 및 기타채권

(1) 보고기간종료일 현재 당사의 매출채권 및 기타채권 내역은 다음과 같습니다.

(단위 : 천원)

구 분	당기말	전기말
매출채권	35,170,991	38,977,339
대손충당금	(1,446,850)	(919,819)
합 계	33,724,141	38,057,520
미수금	426,585	571,707

당사의 매출채권 중 금융기관에 매각되었으나 제거조건을 충족하지 못하는 매출채권의 장부 금액은 55,726천원(전기: 488,926천원)이며, 동 금액은 단기차입금에 포함되어 있습니다.

(2) 당기와 전기 중 매출채권의 대손충당금 변동내역은 다음과 같습니다.

(단위 : 천원)

구 분	당 기	전 기
기초	919,819	1,071,954
대손상각비	527,031	(152,135)
제각	-	-
기말	1,446,850	919,819

(3) 보고기간종료일 현재 당사의 매출채권의 연령분석 내역은 다음과 같습니다.

(단위: 천원)

구 분	6개월 이하	6개월 초과	1년 초과	합 계
당기	33,243,564	653,222	1,274,205	35,170,991
전기	37,900,978	395,552	680,809	38,977,339

## 7. 재고자산

(1) 보고기간종료일 현재 당사의 재고자산의 내역은 다음과 같습니다.

(단위 : 천원)

구 분	당기말			전기말		
	취득원가	평가충당금	장부금액	취득원가	평가충당금	장부금액
제품	6,887,609	(106,182)	6,781,427	6,529,873	(295,402)	6,234,471
원재료	6,763,798	(7,896)	6,755,902	8,071,933	(5,285)	8,066,648
부재료	150,833	-	150,833	140,362	-	140,362
저장품	215,116	-	215,116	228,210	-	228,210
재공품	1,854,109	(66,654)	1,787,455	2,945,050	(235,395)	2,709,655
미착품	655,559	-	655,559	420,059	-	420,059
합 계	16,527,024	(180,732)	16,346,292	18,335,487	(536,082)	17,799,405

(2) 당사는 당기와 전기에 재고자산의 순실현가능가치에 따른 재고자산평가손실환입액 355백만원과 재고자산평가손실 32백만원을 각각 인식하였으며, 손익계산서의 매출원가에 포함되었습니다.

## 8. 기타유동자산

보고기간종료일 현재 당사의 기타유동자산 내역은 다음과 같습니다.

(단위 : 천원)

구 분	당기말	전기말
선급금	-	9,000
선급비용	15,361	14,116
미수수익	15,583	-
합 계	30,944	23,116

## 9. 기타포괄손익-공정가치금융자산

(1) 보고기간종료일 현재 당사의 기타포괄손익-공정가치금융자산의 내역은 다음과 같습니다.

(단위 : 천원)

구분	회 사 명	당기말					전기말
		주식수(주)	지분율(%)	취득원가	공정가액	장부금액	장부금액
상장주식	삼목에스폼(주)	550,476	3.74	4,407,824	4,745,103	4,745,103	4,601,979

위 지분상품을 처분하는 경우 관련 기타포괄손익누계액은 이익잉여금으로 재분류되며 당기 손익으로 재분류되지 않습니다.

(2) 당기와 전기 중 기타포괄손익-공정가치금융자산의 변동내역은 다음과 같습니다.

(당 기)

(단위 : 천원)

회 사 명	기 초	취 득	처 분	평 가	기말
삼목에스폼(주)	4,601,979	-	-	143,124	4,745,103

(전 기)

(단위 : 천원)

회 사 명	기 초	취 득	처 분	평 가	기말
삼목에스폼(주)	6,330,474	-	-	(1,728,495)	4,601,979

(3) 당기와 전기 중 기타포괄손익-공정가치금융자산의 미실현 보유손익의 변동내역은 다음과 같습니다.

(당 기)

(단위 : 천원)

회 사 명	기 초	증 가	기 말	법인세효과	장부금액
삼목에스폼(주)	194,155	143,124	337,279	(74,202)	263,077

(전 기)

(단위 : 천원)

회 사 명	기 초	감 소	기 말	법인세효과	장부금액
삼목에스폼(주)	1,922,650	(1,728,495)	194,155	(42,714)	151,441

## 10. 당기손익-공정가치금융자산

(1) 보고기간종료일 현재 당사의 당기손익-공정가치금융자산의 내역은 다음과 같습니다.

(단위 : 천원)

구분	회 사 명	당기말					전기말
		주식수(주)	지분율(%)	취득원가	공정가액	장부금액	장부금액
출자금	코그니티브투자조합	3.75	4.95	375,000	375,000	375,000	400,000

(2) 당기와 전기 중 당기손익-공정가치금융자산의 변동내역은 다음과 같습니다.

(당기)

(단위 : 천원)

회 사 명	기 초	증 감	평 가	기말
코그니티브투자조합	400,000	(25,000)	-	375,000

(전기)

(단위 : 천원)

회 사 명	기 초	증 감	평 가	기말
코그니티브투자조합	500,000	(100,000)	-	400,000

## 11. 관계기업투자

(1) 보고기간종료일 현재 당사의 관계기업투자 현황은 다음과 같습니다.

기업명	소유지분율		취득원가	장부금액	
	당기말	전기말		당기말	전기말
(주)삼목(*)	-	30%	270,000	-	1,024,242

(\*) 관계기업투자주식은 보고기간종료일 현재 처분되었으며, 330,372천원의 처분이익을 인식하였습니다.

(2) 당기와 전기 중 관계기업투자의 변동내역은 다음과 같습니다.

(당 기)

(단위 : 천원)

회 사 명	기 초	지분법손익	기 말
(주)삼목	1,024,242	(1,024,242)	-

(전 기)

(단위 : 천원)

회 사 명	기 초	지분법손익	기 말
(주)삼목	1,140,484	(116,242)	1,024,242

(3) 보고기간종료일 현재 투자관계기업의 요약 재무정보는 다음과 같습니다.

(전 기)

(단위 : 천원)

회 사 명	유동자산	비유동자산	유동부채	비유동부채	매출액	영업이익	당기순이익
(주)삼목	1,783,378	4,844,610	3,431,544	11,671	4,868,742	297,317	222,733

(4) 보고기간종료일 현재 관계기업의 재무정보금액을 관계기업에 대한 지분의 장부금액으로 조정한 내역은 다음과 같습니다.

(전 기)

(단위 : 천원)

회 사 명	당기말 순자산 (a)	연결실체지분율 (b)	순자산 지분금액 (a×b)	회계정책 차이조정	장부금액
(주)삼목	3,019,184	30%	905,755	118,487	1,024,242

## 12. 유형자산

(1) 보고기간종료일 현재 당사의 유형자산의 내역은 다음과 같습니다.

(당기말)

(단위 : 천원)

구 분	취득원가	상각누계액	정부보조금	장부금액
토지	7,989,046	-	-	7,989,046
건물	25,978,811	(13,642,307)	-	12,336,504
건축물	4,595,821	(3,184,203)	-	1,411,618
기계장치	38,154,266	(27,987,872)	(19,425)	10,146,969
차량운반구	530,792	(480,228)	-	50,564
공구와기구	1,588,596	(1,513,779)	-	74,817
비품	541,591	(520,028)	-	21,563
건설중인자산	2,496,015	-	-	2,496,015
사용권자산(토지 및 건물)	285,705	(163,422)	-	122,283
합 계	82,160,643	(47,491,839)	(19,425)	34,649,379

(전기말)

(단위 : 천원)

구 분	취득원가	상각누계액	장부금액
토지	16,214,670	-	16,214,670
건물	35,120,210	(16,537,031)	18,583,179
건축물	4,595,821	(3,088,329)	1,507,492
기계장치	36,571,754	(25,045,697)	11,526,057
차량운반구	530,791	(444,852)	85,939
공구와기구	1,586,846	(1,422,104)	164,742
비품	541,591	(511,902)	29,689
건설중인자산	1,294,745	-	1,294,745
사용권자산(토지 및 건물)	407,093	(277,826)	129,267
사용권자산(차량운반구)	66,362	(62,227)	4,135
합 계	96,929,883	(47,389,968)	49,539,915

(2) 당기와 전기 중 당사의 유형자산의 장부금액 변동내역은 다음과 같습니다.

(당 기)

(단위 : 천원)

구 분	기 초	취 득 (증 가)	처 분	대 체(*1)	감가상각비	기 말
토지	16,214,670	-	-	(8,225,624)	-	7,989,046
건물	18,583,179	-	-	(5,597,205)	(649,470)	12,336,504
건축물	1,507,492	-	-	-	(95,874)	1,411,618
기계장치	11,526,057	88,500	-	1,494,012	(2,942,175)	10,166,394
정부보조금	-	(21,000)	-	-	1,575	(19,425)
차량운반구	85,939	-	-	-	(35,375)	50,564
공구와기구	164,742	1,750	-	-	(91,675)	74,817
비품	29,689	-	-	-	(8,126)	21,563
건설중인자산	1,294,745	2,695,282	-	(1,494,012)	-	2,496,015
사용권자산(토지 및 건물)	129,267	270,867	-	-	(277,851)	122,283
사용권자산(차량운반구)	4,135	-	-	-	(4,135)	-
합 계	49,539,915	3,035,399	-	(13,822,829)	(4,103,106)	34,649,379

(\*1) 토지 및 건물의 일부는 당기에 유형자산에서 투자부동산으로 대체한 것입니다.

(전 기)

(단위 : 천원)

구 분	기 초	회계정책 변경효과	취 득 (증 가)	처 분	대 체	감가상각비	기 말
토지	16,214,670	-	-	-	-	-	16,214,670
건물	19,461,184	-	-	-	-	(878,005)	18,583,179
건축물	1,603,225	-	-	-	-	(95,733)	1,507,492
기계장치	14,122,051	-	-	-	287,532	(2,883,526)	11,526,057
차량운반구	92,213	-	27,717	(1)	-	(33,990)	85,939
공구와기구	236,549	-	9,500	-	-	(81,307)	164,742
비품	30,092	-	9,500	-	-	(9,903)	29,689
건설중인자산	355,348	-	1,226,929	-	(287,532)	-	1,294,745
사용권자산(토지 및 건물)	-	123,352	283,741	-	-	(277,826)	129,267
사용권자산(차량운반구)	-	48,816	17,546	-	-	(62,227)	4,135
합 계	52,115,332	172,168	1,574,933	(1)	-	(4,322,517)	49,539,915



(3) 당기와 전기 중 사용권자산과 관련하여 손익으로 인식된 금액은 다음과 같습니다.

(단위 : 천원)

구 분	당 기	전 기
사용권자산 감가상각비	281,986	340,053
리스부채 이자비용	5,947	9,146
단기리스료(매출원가 및 판매비관리비에 포함)	58,138	-
단기리스가 아닌 소액자산 리스료(판매비와관리비에 포함)	19,385	5,617

당기 중 리스의 총 현금유출은 288백만원(전기: 348백만원)입니다.

### 13. 소비대차자산

(1) 보고기간종료일 현재 당사의 소비대차자산의 내역은 다음과 같습니다.(단위: 천원)

구 분	당기말	전기말
알루미늄 스크랩	13,337,056	13,337,056

(2) 당기 및 전기 중 소비대차자산의 변동내역은 다음과 같습니다.(단위: 천원)

<당 기>				
구 분	기 초	증 가	감 소	기 말
알루미늄 스크랩	13,337,056	-	-	13,337,056

<전 기>				
구 분	기 초	증 가	감 소	기 말
알루미늄 스크랩	13,337,056	-	-	13,337,056

#### 14. 투자부동산

(1) 보고기간종료일 현재 당사의 투자부동산 내역은 다음과 같습니다.

(단위 : 천원)

구 분	당기말			전기말		
	취득원가	상각누계액	장부금액	취득원가	상각누계액	장부금액
토지	8,371,404	-	8,371,404	145,780	-	145,780
건물	9,476,770	(3,888,570)	5,588,200	335,370	(107,456)	227,914
합 계	17,848,174	(3,888,570)	13,959,604	481,150	(107,456)	373,694

(2) 당기와 전기 중 투자부동산의 장부금액 변동내역은 다음과 같습니다.

(당 기)

(단위 : 천원)

구 분	기 초	대 체(*1)	감가상각비	기 말
토지	145,780	8,225,624	-	8,371,404
건물	227,914	5,597,205	(236,919)	5,588,200
합 계	373,694	13,594,294	(236,919)	13,959,604

(\*1) 토지 및 건물의 일부는 당기에 유형자산에서 투자부동산으로 대체된 것입니다.

(전 기)

(단위 : 천원)

구 분	기 초	감가상각비	기 말
토지	145,780	-	145,780
건물	236,298	(8,384)	227,914
합 계	382,078	(8,384)	373,694

(3) 당기 중 투자부동산에서 발생한 운용리스로부터의 임대수익은 207백만원(전기: 234백만원)이며, 임대수익이 발생한 투자부동산과 직접 관련된 운영비용(유지와 보수비용 포함)은 237백만원(전기: 8백만원)입니다. 임대수익이 발생하지 않는 투자부동산과 직접 관련된 운영비용(유지와 보수비용 포함)은 -백만원(전기: -백만원)입니다.

(4) 보고기간종료일 현재 투자부동산의 공시지가 등은 24,735백만원(전기: 471백만원)입니다.

## 15. 보험가입자산

보고기간종료일 현재 당사의 보험에 가입한 자산의 내역은 다음과 같습니다.

(단위 : 천원)

보험종류	부보자산	부보금액		보험기간	보험회사명
		당기말	전기말		
화재보험	안성공장건물, 기계장치	28,451,638	31,968,428	2020.04.23 ~ 2021.04.23	DB손해보험(주)
	안성공장건물, 기계장치	-	5,193,800	2019.02.25 ~ 2020.02.25	메리츠화재해상보험
	안성공장, 사택	2,351,690	2,487,478	2020.04.26 ~ 2021.04.26	한화손해보험(주)
	포항공장, 건물	2,142,700	4,182,867	2020.07.24 ~ 2021.07.24	현대해상화재보험
환경책임보험	안성공장	30,000,000	30,000,000	2020.06.30 ~ 2021.06.30	DB손해보험(주)
합 계		65,806,194	73,832,573		

당사는 상기 보험 이외에 차량보험, 종업원에 대한 건강보험, 산업재해보험 및 고용보험 등을 관계법규에 따라 가입하고 있습니다.

한편, 당사는 공장건물에 대한 부보금액 중 신한은행에 9,800백만원(전기: 9,800백만원)의 담보(질권설정)를 제공하고 있습니다.

## 16. 무형자산

(1) 보고기간종료일 현재 당사의 무형자산 내역은 다음과 같습니다.

(단위 : 천원)

구 분	당기말	전기말
회원권	120,667	120,667

한편, 당사는 비한정 내용연수를 가진 무형자산인 회원권에 대하여 매년 손상검사를 수행하고 있으며, 당기 및 전기에 인식한 금액은 없습니다. 회원권의 회수가능액은 순공정가치와 사용가치 중에서 큰 금액이며, 순공정가치가 존재한다면 이를 사용하고, 존재하지 않는다면 순공정가치 및 사용가치를 합리적으로 산정하여 회수가능액을 결정하였습니다.

(2) 당기 및 전기 중 당사의 무형자산의 변동내역은 다음과 같습니다.

(단위 : 천원)

구 분	당 기	전 기
-----	-----	-----

기 초	120,667	135,167
처 분	-	(14,500)
기 말	120,667	120,667

## 17. 기타금융자산

보고기간종료일 현재 당사의 기타금융자산의 내역은 다음과 같습니다.

(단위 : 천원)

구 분	당기말	전기말
임차보증금	63,309	63,309
예치보증금	75,762	3,370
전신전화가입권	404	404
장기대여금	700,000	-
합 계	839,475	67,083

## 18. 매입채무 및 기타채무

보고기간종료일 현재 당사의 매입채무 및 기타채무의 내역은 다음과 같습니다.

(단위 : 천원)

구 분	당기말	전기말
매입채무	8,882,097	6,102,627
미지급금	3,209,910	2,887,279
합 계	12,092,007	8,989,906

## 19. 기타금융부채

보고기간종료일 현재 당사의 기타금융부채의 내역은 다음과 같습니다.

(단위 : 천원)

구 분	당기말	전기말
<유동>		
리스부채(유동)	123,770	132,189
임대보증금	3,017,000	3,183,000
예수보증금	118,000	142,000
유동 계	3,258,770	3,457,189
<비유동>		
리스부채(비유동)	-	2,825
비유동 계	-	2,825

### (2) 리스부채

① 보고기간종료일 현재 리스부채의 내역은 다음과 같습니다.(단위: 천원)

구 분	당기말	
	유동	비유동
금융리스부채	123,770	-

② 보고기간종료일 현재 미래 지급할 기간별 최소리스료의 총합계는 다음과 같습니다.

구 분	금 액
1년 이내	123,770
1년 초과	-
합 계	123,770

20. 기타유동부채

보고기간종료일 현재 당사의 기타유동부채 내역은 다음과 같습니다.

(단위 : 천원)

구 분	당기말	전기말
선수금	196,533	43,473
예수금	40,920	32,959
합 계	237,453	76,432

21. 차입금

(1) 보고기간종료일 현재 당사의 단기차입금 내역은 다음과 같습니다.

(단위 : 천원)

구 분	차 입 처	이자율(%)	당기말	전기말
매출채권의 양도(주1)	신한은행	환가율	55,726	488,926

(주1) 제거의 요건을 충족하는 못하는 매출채권의 양도와 관련하여 인식한 금융부채입니다.

(2) 보고기간종료일 현재 당사의 장기차입금 내역은 다음과 같습니다.

(단위 : 천원)

구 분	차 입 처	이자율(%)	당기말	전기말
시설대출	신한은행	1.75	-	6,650
합 계			-	6,650
(-) 유 동 성 대 체			-	(6,650)
차 감 후 잔 액			-	-

(3) 상기 장기차입금의 연도별 상환계획은 다음과 같습니다.

(단위 : 천원)

상 환 일	당기말	전기말
1년 이내	-	6,650
1년 초과 5년 이내	-	-
합 계	-	6,650

## 22. 퇴직급여제도

당사는 자격요건을 갖춘 종업원들을 위하여 확정급여형퇴직급여제도를 운영하고 있습니다. 동 제도하에서 종업원들은 퇴직시점에 제공한 근무용역기간에 최종 3개월 평균급여를 적용하여 일시불급여를 수령받고 있습니다. 동 제도로 당사는 투자위험, 이자율위험 및 임금위험 등에 노출되어 있습니다.

가장 최근의 사외적립자산과 확정급여채무의 보험수리적 평가는 NH농협은행에 의하여 2021년 1월에 수행되었습니다. 확정급여채무의 현재가치, 관련 당기근무원가 및 과거근무원가는 예측단위적립방식을 사용하여 측정되었습니다.

(1) 보고기간종료일 현재 확정급여제도와 관련하여 재무상태표에 인식된 금액은 다음과 같습니다.

(단위 : 천원)

구 분	당기말	전기말
확정급여채무의 현재가치	3,495,508	3,282,210
사외적립자산의 공정가치	(3,577,014)	(3,547,544)
순확정급여부채(자산)	(81,506)	(265,334)

(2) 당기 및 전기 중 순확정급여부채(자산)의 변동내역은 다음과 같습니다.

(당 기)

(단위 : 천원)

구 분	확정급여채무 현재가치	사외적립자산 공정가치	합 계
기초	3,282,210	(3,547,544)	(265,334)
당기손익으로 인식되는 금액 :			
당기근무원가	617,542	-	617,542
이자비용(수익)	60,260	(97,345)	(37,085)
소 계	677,802	(97,345)	580,457
재측정요소 :			
사외적립자산의 수익(위의 이자에 포함된 금액 제외)	-	55,130	55,130
재무적가정의 변동에서 발생하는 보험수리적손익	(31,319)	-	(31,319)
소 계	(31,319)	55,130	23,811
사외적립자산 불입액	-	(300,000)	(300,000)
제도에서 지급한 금액	(433,185)	312,745	(120,440)
관계사 전입	-	-	-
기말	3,495,508	(3,577,014)	(81,506)

(전 기)

(단위 : 천원)

구 분	확정급여채무 현재가치	사외적립자산 공정가치	합 계
기초	2,986,691	(3,018,803)	(32,112)
당기손익으로 인식되는 금액 :			
당기근무원가	586,329	-	586,329
이자비용(수익)	62,361	(87,699)	(25,338)
소 계	648,690	(87,699)	560,991
재측정요소 :			
사외적립자산의 수익(위의 이자에 포함된 금액 제외)	-	44,908	44,908
재무적가정의 변동에서 발생하는 보험수리적손익	101,269	-	101,269
소 계	101,269	44,908	146,177
사외적립자산 불입액	-	(601,266)	(601,266)
제도에서 지급한 금액	(459,507)	115,316	(344,191)
관계사 전입	5,067	-	5,067
기말	3,282,210	(3,547,544)	(265,334)



(3) 보고기간종료일 현재 당사의 사외적립자산의 공정가치의 구성요소는 다음과 같습니다.

(단위 : 천원)

구 분	당기말	전기말
예금 등	3,577,014	3,547,544

(4) 보고기간종료일 현재 당사가 확정급여형 퇴직급여제도의 보험수리적 평가를 위해 사용한 주요 가정은 다음과 같습니다.

구 분	당기말	전기말
할인율	2.89%	2.82%
기대임금상승률	2.05%	2.46%

(5) 보고기간종료일 현재 다른 모든 가정이 유지될 때, 유의적인 보험수리적가정이 발생가능한 합리적인 범위 내에서 변동할 경우 확정급여채무에 미치는 영향은 다음과 같습니다.

(당 기)

(단위 : 천원)

구 분	증 가	감 소
할인율의 1% 변동	(196,133)	228,057
기대임금상승률의 1% 변동	227,876	(199,580)

(전 기)

(단위 : 천원)

구 분	증 가	감 소
할인율의 1% 변동	(184,014)	213,780
기대임금상승률의 1% 변동	212,539	(186,429)

보험수리적가정들 사이에는 상관관계가 있으므로 가정의 변동이 독립적으로 발생되지 않을 것이기 때문에 상기의 민감도 분석은 확정급여채무의 실제변동을 나타내지 않을 것입니다. 또한 상기의 민감도 분석에서 확정급여채무의 현재가치는 재무상태표상 확정급여채무를 측정하는 데 적용한 예측단위적립방식을 사용하여 측정되었습니다.

(6) 보고기간종료일 현재 할인되지 않은 연금 급여지급액의 만기 분석은 아래와 같습니다.

(단위 : 천원)

구 분	1년미만	1년~2년미만	2~5년미만	5년이상	합계
당기말 확정급여채무	158,851	148,717	403,002	1,582,652	2,293,222
전기말 확정급여채무	159,674	151,536	503,643	1,414,498	2,229,351

확정급여채무의 가중평균만기는 9.471년(전기 9.129년)입니다.

(7) 2021년 12월 31일로 종료하는 회계연도의 예상기여금은 569,088천원입니다.

## 23. 자본금 및 기타불입자본

(1) 보고기간종료일 현재 당사의 자본금 내역은 다음과 같습니다.

구 분	당기말	전기말
수권주식수	100,000,000 주	100,000,000 주
1주의 금액	500 원	500 원
발행한 주식수	15,000,000 주	15,000,000 주
자본금	7,500,000 천원	7,500,000 천원
기타불입자본	29,136,194 천원	29,136,194 천원

(2) 보고기간종료일 현재 기타불입자본의 내역은 다음과 같습니다.

(단위 : 천원)

구 분	당기말	전기말
주식발행초과금	12,137,656	12,137,656
감자차익	16,998,538	16,998,538
합 계	29,136,194	29,136,194

## 24. 기타자본항목

보고기간종료일 현재 당사의 기타자본항목 내역은 다음과 같습니다.

(단위 : 천원)

구 분	당기말	전기말
기타포괄손익-공정가치금융자산평가손익	263,077	151,441
자기주식	(999,765)	-
합 계	(736,688)	151,441

## 25. 이익잉여금

(1) 보고기간종료일 현재 당사의 이익잉여금의 구성내역은 다음과 같습니다.

(단위 : 천원)

구 분	당기말	전기말
이익준비금(주1)	90,000	75,000
기업합리화적립금(주2)	27,171	27,171
미처분이익잉여금	93,779,711	93,659,548
합 계	93,896,882	93,761,719

(주1) 이익준비금은 상법상 자본금의 50%에 달할 때까지 매결산기에 금전에 의한 이익배당액의 10% 이상을 이익준비금으로 적립하도록 규정되어 있으며, 동 이익준비금은 현금으로 배당할 수 없으며, 주주총회의 결의에 의하여 이월결손금의 보전과 자본전입 이외에는 그 사용이 제한되어 있습니다.

(주2) 기업합리화적립금은 조세특례제한법에 따라 설정되었습니다.

(2) 당기 및 전기 중 이익잉여금의 변동내역은 다음과 같습니다.

(단위 : 천원)

구 분	당 기	전 기
기초	93,761,719	92,758,882
당기순이익	303,735	1,116,855
확정급여제도의 재측정요소	(18,572)	(114,018)
배당금의 지급	(150,000)	-
기말	93,896,882	93,761,719

(3) 이익잉여금처분계산서

이익잉여금처분계산서

제61(당)기	2020년 1월 1일부터 2020년 12월 31일까지	제60(전기)	2019년 1월 1일부터 2019년 12월 31일까지
처분예정일	2021년 3월 26일	처분확정일	2020년 3월 27일

동일제강 주식회사

(단위: 천원)

구 분	제61(당)기		제60(전기)	
I. 미처분이익잉여금		93,779,711		93,659,548
1. 전기이월미처분이익잉여금	93,494,548		92,656,711	
2. 확정급여제도의 재측정요소의 변동	(18,572)		(114,018)	
3. 당기순이익	303,735		1,116,855	
II. 이익잉여금처분액		-		(165,000)
1. 이익준비금	-		15,000	
2. 현금배당 주당배당금(률) 당기: 0원(0%) 전기: 10원(2%)	-		150,000	
III. 차기이월미처분이익잉여금		93,779,711		93,494,548

## 26. 고객과의 계약에서 생기는 수익 및 관련 계약자산과 계약부채

### (1) 수익정보 구분

당사의 고객과의 계약에서 생기는 수익의 구분은 다음과 같습니다.

(단위 : 천원)

<당 기>	
구 분	철강사업부
재화 또는 용역의 유형	
제품매출	121,620,250
상품매출	73,922
원재료매출	420,567
기타매출	797,881
합계	122,912,620
지리적 시장	
국내	115,229,859
아시아	7,094,330
미주	588,431
합계	122,912,620
재화나 용역의 이전 시기	
한 시점에 이전하는 재화와 용역	122,912,620

(단위 : 천원)

<전 기>			
구 분	철강사업부	임대사업부	합 계
재화 또는 용역의 유형			
제품매출	124,617,651	-	124,617,651
상품매출	1,122,749	-	1,122,749
기타매출	963,116	666,633	1,629,749
합계	126,703,516	666,633	127,370,149
지리적 시장			
국내	117,476,641	666,633	118,143,274
아시아	8,596,137	-	8,596,137
미주	630,738	-	630,738
합계	126,703,516	666,633	127,370,149
재화나 용역의 이전 시기			
한 시점에 이전하는 재화	125,740,400	-	125,740,400
기간에 걸쳐 이전하는 용역	963,116	666,633	1,629,749

합계	126,703,516	666,633	127,370,149
----	-------------	---------	-------------

## (2) 계약잔액

(단위 : 천원)

구 분	당기말	전기말
매출채권	33,724,141	38,057,520

매출채권은 무이자조건이며 통상적인 수금기일은 30일에서 180일입니다. 또한 보고기간종료일 현재 기대신용손실에 따라 총당금을 1,447백만원(전기말: 920백만원) 인식하였습니다.

## (3) 수행의무

당사의 수행의무에 대한 요약정보는 다음과 같습니다.

- 제품, 상품, 원재료, 기타 매출

해당 수행의무는 재화를 이전할 때 이행됩니다. 통상적인 수금기간은 재화의 이전후 30일에서 180일 입니다.

#### (4) 주요 고객에 대한 정보

당기와 전기의 단일 외부 고객으로부터의 수익이 당사 총 수익의 10% 이상인 주요 고객에 대한 수익은 다음과 같습니다.

구 분	주요 고객	당 기	전 기
제품매출	고객 1	19,837,047	13,696,747
상품매출		73,922	-

(5) 당사가 인식하고 있는 계약자산과 계약부채는 아래와 같습니다.

(단위 : 천원)

구 분	당기말	전기말
계약자산 - 반품재고회수권	12,294	13,710
계약부채 - 환불부채	13,108	14,357

#### 27. 매출원가

당기와 전기 중 매출원가의 구성내역은 다음과 같습니다.

(단위 : 천원)

구 분	당 기		전 기	
1. 제품매출원가		115,952,248		119,566,216
기초제품재고액	6,529,873		6,817,744	
당기제품제조원가	117,091,019		119,347,911	
타계정대체액	(427,101)		(108,613)	
재고자산평가손실	(353,934)		39,047	
기말제품재고액	(6,887,609)		(6,529,873)	
2. 상품매출원가		75,814		-
기초상품재고액	-		-	
당기상품매입액	75,814		-	
기말상품재고액	-		-	
3. 원재료매출원가		424,015		1,131,662
4. 기타매출원가		566,244		553,575
합 계		117,018,321		121,251,453

#### 28. 판매비와관리비

당기와 전기 중 당사의 판매비와관리비 내역은 다음과 같습니다.

(단위 : 천원)

구 분	당 기	전 기
급여	1,952,248	1,845,902
상여금	97,070	126,612
퇴직급여	333,416	295,167
복리후생비	230,989	220,980
여비교통비	16,139	26,422
통신비	15,658	14,237
수도광열비	4,624	4,683
세금과공과	23,278	29,551
소모품비	5,802	6,304
임차료	11,009	2,314
감가상각비	262,934	48,041
수선비	371	-
보험료	19,609	13,333
접대비	16,927	17,922
도서인쇄비	11,977	9,255
운반비	1,752,916	1,678,624
지급수수료	320,786	359,952
차량유지비	132,885	134,836
수출비용	285,728	451,527
교육훈련비	196	200
대손상각비	527,031	(152,135)
합 계	6,021,593	5,133,727



## 29. 비용의 성격별 분류

당기와 전기 중 발생한 비용의 성격별 분류 내역은 다음과 같습니다.

(단위 : 천원)

구 분	당 기	전 기
재고자산의 변동	(1,453,113)	(4,496,903)
원재료 등 매입액	96,154,085	100,758,400
급여	5,998,873	5,849,595
퇴직급여	580,457	560,990
복리후생비	705,180	737,592
감가상각비	4,340,024	4,330,901
지급임차료	77,523	5,614
세금과공과	240,645	242,074
소모품비	2,748,318	2,407,051
운반비	1,752,916	1,678,624
전력비	3,227,388	3,343,631
수선비	2,204,634	1,828,097
외주가공비	4,338,226	4,386,602
대손상각비	527,031	(152,135)
기타	1,597,728	4,905,047
합 계	123,039,915	126,385,180

## 30. 금융수익 및 금융비용

(1) 당기와 전기 중 당사의 금융수익 내역은 다음과 같습니다.

(단위 : 천원)

구 분	당 기	전 기
이자수익	175,651	158,959

(2) 당기와 전기 중 당사의 금융비용 내역은 다음과 같습니다.

(단위 : 천원)

구 분	당 기	전 기
이자비용	6,283	9,533

### 31. 기타수익 및 기타비용

(1) 당기와 전기 중 당사의 기타수익 내역은 다음과 같습니다.

(단위 : 천원)

구 분	당 기	전 기
외환차익	54,917	54,913
외화환산이익	707	244
수입임대료	759,767	233,719
배당금수익	55,048	55,048
지분법투자주식처분이익	330,372	-
유형자산처분이익	-	1,199
무형자산처분이익	-	1,340
잡이익	356,013	86,292
합 계	1,556,824	432,755

(2) 당기와 전기 중 당사의 기타비용 내역은 다음과 같습니다.

(단위 : 천원)

구 분	당 기	전 기
외환차손	67,159	47,570
외화환산손실	11,139	10,084
잡손실	184,767	1,604
합 계	263,065	59,258

## 32. 법인세비용

(1) 당기 및 전기 중 법인세비용의 주요 구성내역은 다음과 같습니다.

(단위 : 천원)

내역	당기	전기
법인세부담액	411,473	317,630
일시적차이로 인한 이연법인세변동액	(377,368)	(455,264)
자본에 직접 반영된 법인세비용	(26,249)	412,428
법인세비용	7,856	274,794

(2) 당기 및 전기 중 회계이익과 법인세비용의 관계는 다음과 같습니다.

(단위 : 천원)

내역	당기	전기
법인세비용차감전순이익	311,591	1,391,650
적용세율(당기: 21.0%, 전기: 20.6%)에 따른 세부담액	46,550	286,680
조정사항		
1. 비과세수익	(3,633)	(3,402)
2. 비공제비용	1,253	1,212
3. 세액공제	(19,796)	(39,941)
4. 과거기간의 법인세에 대하여 당기에 인식한 조정액	(19,581)	24,923
5. 기타(세율차이 등)	3,063	5,322
법인세비용	7,856	274,794
유효세율(법인세비용/법인세비용차감전순이익)	2.52%	19.75%

(3) 당기 및 전기 중 이연법인세자산(부채)의 변동내역은 다음과 같습니다.

(당기)

(단위 : 천원)

계정과목	가산할(차감할)일시적 차이			이연법인세자산(부채)	
	기초잔액	증감	기말잔액	기초잔액	기말잔액
퇴직급여충당부채	3,249,148	246,360	3,495,508	714,812	769,012
퇴직연금운용자산	(3,249,148)	(246,360)	(3,495,508)	(714,812)	(769,012)
대손충당금	524,248	570,893	1,095,141	115,334	240,931
감가상각비	(14,953,142)	749,140	(14,204,002)	(3,289,691)	(3,124,882)
무형자산손상차손	104,321	(1,340)	102,981	22,951	22,656
지분법이익	(754,242)	754,242	-	(165,933)	-
기타포괄손익-공정가치	(194,155)	(143,124)	(337,279)	(42,714)	(74,201)
금융자산					
재고자산평가충당금	536,082	(355,350)	180,732	117,938	39,761
미지급비용	224,607	150,830	375,437	49,414	82,596

미수수익	-	(15,583)	(15,583)	-	(3,428)
반품재고회수권	(13,710)	1,417	(12,293)	(3,016)	(2,704)
환불부채	14,357	(1,249)	13,108	3,159	2,884
사용권자산	(133,402)	11,119	(122,283)	(29,349)	(26,902)
리스부채	135,014	(5,684)	129,330	29,703	28,453
합계	(14,510,022)	1,715,311	(12,794,711)	(3,192,204)	(2,814,836)

(전 기)

(단위 : 천원)

계 정 과 목	가산할(차감할)일시적 차이			이연법인세자산(부채)	
	기초잔액	증 감	기말잔액	기초잔액	기말잔액
퇴직급여충당부채	2,839,194	409,954	3,249,148	624,623	714,812
퇴직연금운용자산	(2,839,194)	(409,954)	(3,249,148)	(624,623)	(714,812)
대손충당금	659,412	(135,164)	524,248	145,071	115,334
감가상각비	(15,317,607)	364,465	(14,953,142)	(3,369,874)	(3,289,691)
무형자산손상차손	104,321	-	104,321	22,951	22,951
지분법이익	(870,484)	116,242	(754,242)	(191,507)	(165,933)
기타포괄손익-공정가치 금융자산	(1,922,649)	1,728,494	(194,155)	(422,983)	(42,714)
재고자산평가충당금	503,405	32,677	536,082	110,749	117,938
미지급비용	271,943	(47,336)	224,607	59,827	49,414
미수수익	(9,512)	9,512	-	(2,093)	-
반품재고회수권	(20,081)	6,371	(13,710)	(4,417)	(3,016)
환불부채	21,846	(7,489)	14,357	4,807	3,159
사용권자산	-	(133,402)	(133,402)	-	(29,349)
리스부채	-	135,014	135,014	-	29,703
합 계	(16,579,406)	2,069,384	(14,510,022)	(3,647,469)	(3,192,204)

(4) 보고기간종료일 현재 이연법인세자산으로 인식하지 아니한 일시적 차이 총액은 다음과 같습니다.

(단위 : 천원)

구 분	당기말	전기말
대손금	4,220,760	4,220,760
건설자금이자	145,893	145,893
합 계	4,366,653	4,366,653

(5) 보고기간종료일 현재 자본에 직접 부가되거나 차감된 법인세 내역은 다음과 같습니다.

(당기말)

(단위 : 천원)

구 분	세전금액	법인세효과	세후금액
기타포괄손익-공정가치금융자산평가손익	143,124	(31,487)	111,637
확정급여제도의 재측정요소	(23,811)	5,238	(18,573)

(전기말)

(단위 : 천원)

구 분	세전금액	법인세효과	세후금액
기타포괄손익-공정가치금융자산평가손익	(1,728,495)	380,269	(1,348,226)
확정급여제도의 재측정요소	(146,177)	32,159	(114,018)

(6) 보고기간종료일 현재 이연법인세자산과 부채의 내역은 다음과 같습니다.

(단위 : 천원)

구 분	당기말	전기말
이연법인세자산		
12개월 후에 결제될 이연법인세자산	829,386	775,432
12개월 이내에 결제될 이연법인세자산	366,173	285,845
소계	1,195,559	1,061,277
이연법인세부채		
12개월 후에 결제될 이연법인세부채	(4,004,262)	(4,250,465)
12개월 이내에 결제될 이연법인세부채	(6,133)	(3,016)
소계	(4,010,395)	(4,253,481)
이연법인세자산 순액	(2,814,836)	(3,192,204)

### 33. 주당손익

당기 및 전기의 기본주당순이익의 산출내역은 다음과 같습니다.

구 분	당 기	전 기
당기순이익	303,734,525 원	1,116,855,554 원
가중평균유통보통주식수(★)	14,862,131 주	15,000,000 주
기본주당순이익	20 원	74 원

(★)가중평균유통보통주식수

구분	기초	기초	기말	적수	유통보통주식수
기초 유통보통 주식수	15,000,000	2020-01-01	2020-12-31	366	5,490,000,000
자기주식취득	514,900	2020-09-24	2020-12-31	98	(50,460,200)
유통보통주식수					5,439,539,800
유통보통주식수/366					14,862,131

### 34. 특수관계자와의 거래

(1) 보고기간종료일 현재 당사와 특수관계에 있는 지배·종속회사는 없으며, 기타특수관계자는 다음과 같습니다.

구분	특수관계자	당사와의 관계
개인	김준년	대주주
기업	에스폼(주)	유의한 영향력 행사 기업
	(주)삼목	기타특수관계자
	삼목에스폼(주)	

(2) 당기와 전기 중 특수관계자와의 주요 거래 내역(지분거래는 주석 (5) 참조)은 다음과 같습니다.

(단위 : 천원)

특수관계자명	당 기				전 기		
	매출	임대료	배당금수익	이자수익	매출 등	임대료	배당금수익
삼목에스품(주)	-	182,829	55,048	-	14,496	205,563	55,048
에스품(주)	1,063,948	24,563	-	-	1,883,835	28,068	-
(주)삼목	-	-	-	4,482	-	-	-
합 계	1,063,948	207,392	55,048	4,482	1,898,331	233,631	55,048

당사는 특수관계자와 공동으로 사용하는 공장의 전기요금과 가스요금과 관련하여 당사가 이를 선납한 후 특수관계자와 정산하고 있으며 동 금액은 2,941,282천원 (전기: 3,044,842천원)으로 당사의 비용에서 차감하고 있습니다.

(3) 보고기간종료일 현재 특수관계자에 대한 채권 · 채무의 내역은 다음과 같습니다

(단위 : 천원)

특수관계자명	당기말						전기말			
	채 권				채 무		채 권		채 무	
	매출채권	미수금	미수수익	장기대여금(주2)	외상매입금	보증금(주1)	매출채권	미수금	미지급금	보증금(주1)
삼목에스품(주)	-	107,168	-	-	-	2,451,000	-	118,308	96,020	2,576,000
에스품(주)	93,407	303,526	-	-	26,991	566,000	145,662	422,737	-	607,000
(주)삼목	-	-	4,482	700,000	-	-	-	-	-	-
합 계	93,407	410,694	4,482	700,000	26,991	3,017,000	145,662	541,045	96,020	3,183,000

(주1) 특수관계자와의 임대차거래에서 발생한 임대보증금액 등이며 임대보증금의 증감 내역은 다음과 같습니다.

(당기)

(단위 : 천원)

거래처	구 분	기 초	증 가	감 소	기 말
삼목에스품(주)	안성공장사택 보증금	2,576,000	-	(125,000)	2,451,000
에스품(주)	안성사업부 보증금	607,000	-	(41,000)	566,000
합 계		3,183,000	-	(166,000)	3,017,000

(전기)

(단위 : 천원)

거래처	구 분	기 초	증 가	감 소	기 말
삼목에스폼(주)	안성공장사택 보증금	2,562,000	14,000	-	2,576,000
에스폼(주)	안성사업부 보증금	803,000	4,000	(200,000)	607,000
합 계		3,365,000	18,000	(200,000)	3,183,000

(주2) 특수관계자와의 자금 대여거래에서 발생한 증감 내역은 다음과 같습니다.

(당기)

(단위 : 천원)

거래처	기 초	증 가	감 소	기 말
(주)삼목	-	700,000	-	700,000

(4) 당사는 당기 중 보유종이던 (주)삼목 지분을 모두 에스폼(주)에 매각하여 330,372천원의 처분이익을 인식하였습니다.

(5) 보고기간종료일 현재 당사가 특수관계자인 대주주로부터 제공받은 지급보증의 내역은 다음과 같습니다.

(외화단위 : USD, 원화단위 : 천원)

특수관계자	제공받은 기업	지급보증내역	금융기관	통화	지급보증금액
김준년	동일제강(주)	신용장발행지급보증	신한은행	USD	6,600,000
			KEB하나은행	USD	2,400,000
			국민은행	USD	3,300,000
		포괄한도지급보증	KEB하나은행	KRW	12,000,000
		상생대출지급보증	신한은행	KRW	8,580,000
	합 계			USD	12,300,000
				KRW	20,580,000



(6) 당사의 주요 경영진에 대한 보상내역은 다음과 같으며, 주요 경영진은 당사의 기업활동의 계획 · 운영 · 통제에 대한 중요한 권한과 책임을 가지고 있는 등기이사입니다.

(단위 : 천원)

구 분	당 기	전 기
단기급여	738,849	775,070
퇴직급여	157,051	187,385

### 35. 담보제공자산

보고기간종료일 현재 차입금과 관련하여 당사가 담보로 제공한 자산의 내역은 다음과 같습니다.

(단위 : 천원)

과 목	담보제공자산	장부금액	근저당설정액		채무내용	채 권 자
			당기말	전기말		
토지와 건물	경기 안성시 미양면 안성맞춤대로 474-40	9,969,855	9,800,000	9,800,000	포괄담보	신한은행

### 36. 지급보증

보고기간종료일 현재 당사가 타인으로부터 제공받은 보증의 내역은 다음과 같습니다.

(단위 : 천원)

제 공 자	지급보증의 내용	당기말		전기말	
		한도액	실행금액	한도액	실행금액
서울보증보험(주)	계약이행 및 공탁보증	4,533,399	4,533,399	4,091,786	4,091,786

또한, 당사는 상기 이외에 구매자금 대출 및 어음할인 등 영업활동과 관련하여 대주주로부터 지급보증을 제공받고 있습니다.(주석 34 참조)

### 37. 우발채무 및 주요 약정사항

(1) 보고기간종료일 현재 한솔종합금융에 제공되었던 약속어음 1매가 회수되지 아니하고 있습니다. 또한, 당사는 보고기간종료일 현재 하나은행 약속어음(1988년 수령) 12매 및당좌수표(1988년 수령) 2매를 분실하여 제권판결절차를 진행 중에 있습니다.

(2) 보고기간종료일 현재 금융기관과 체결하고 있는 약정내역은 다음과 같습니다.

(외화단위 : USD, 원화단위 : 천원)

구 분	금융기관	한도금액	사용금액
일반대출	신한은행	1,000,000	-
	KEB하나은행	5,000,000	-
구매자금대출	신한은행	5,000,000	-
	KEB하나은행	5,000,000	-
수입신용장	신한은행	USD 5,500,000	USD 65,797
	국민은행	USD 3,000,000	USD 503,121
	KEB하나은행	USD 2,000,000	-
매입외환	신한은행	-	55,726
기타약정	신한은행	10,000,000	-
	KEB하나은행	1,000,000	-

(3) 당사는 특수관계자인 에스폼(주)과 알루미늄 스크랩을 목적물로 하는 소비대차계약을 체결하고 이에 따라 사용료를 지급받고 있습니다. 당기 및 전기 중 당사가 사용료매출로 인식한 금액은 각각 552,265천원 및 666,633천원입니다.

### 38. 현금흐름표

(1) 당기 및 전기 중 영업에서 창출된 현금흐름의 내역은 다음과 같습니다.

(단위 : 천원)

구 분	당 기		전 기	
1. 당기순이익		303,735		1,116,856
2. 조정 내역		5,935,253		4,966,297
퇴직급여	580,457		560,990	
감가상각비	4,340,024		4,330,903	
대손상각비	527,031		(152,135)	
제품평가손실(환입)	-		41,698	
재공품평가손실(환입)	-		(14,307)	
원재료평가손실(환입)	-		5,285	
이자비용	6,283		9,533	
외화환산손실	11,139		10,084	
법인세비용	7,856		274,794	
이자수익	(175,651)		(158,959)	
배당금수익	(55,048)		(55,048)	
외화환산이익	(708)		(244)	
지분법손실	1,024,242		116,242	
지분법투자주식처분이익	(330,372)		-	
유형자산처분이익	-		(1,199)	
무형자산처분이익	-		(1,340)	
3. 자산부채의 증감		7,991,944		1,309,379
매출채권	3,805,221		2,268,973	
미수금	145,122		163,959	
선급금	9,000		(9,000)	
선급비용	(1,244)		3,594	
재고자산	1,453,113		535,763	
계약자산	1,417		6,370	
예치보증금	(72,392)		1,342,605	
매입채무	2,779,470		(2,323,898)	
미지급금	586,571		446,671	
선수금	153,060		5,504	
예수금	7,961		2,716	
계약부채	(1,249)		(7,489)	
임대보증금	(166,000)		(182,000)	
예수보증금	(24,000)		(4,000)	
관계사 퇴직금 승계	-		5,067	
퇴직금의 지급	(433,186)		(344,190)	

사외적립자산의 순증감	(250,920)		(601,266)	
영업에서 창출된 현금흐름		14,230,932		7,392,532

(2) 당기 및 전기 중 현금의 유입과 유출이 없는 거래 중 주요 내역은 다음과 같습니다.

(단위 : 천원)

내역	당기	전기
건설중인자산의 본계정대체	1,494,012	287,532
장기차입금의 유동성대체	-	6,650
리스자산 및 리스부채 증가	270,867	-
리스부채 유동성대체	2,825	132,189
유형자산의 투자부동산대체	13,822,829	-

(3) 재무활동에서 생기는 부채의 조정내용은 다음과 같습니다.

① 당기

(단위 : 천원)

구분	기초	재무현금흐름		비현금변동			기말
		차입(발행)	상환	리스부채 인식	현찰차 상각	유동성 대체	
단기차입금	488,926	1,185,403	(1,618,603)	-	-	-	55,726
유동성장기차입금	6,650	-	(6,650)	-	-	-	-
리스부채(유동)	132,189	-	(288,057)	-	5,948	273,690	123,770
리스부채(비유동)	2,823	-	-	270,867		(273,690)	-
합계	630,588	1,185,403	(1,913,310)	270,867	5,948	-	179,496

② 전기

(단위 : 천원)

구분	기초	재무현금흐름		비현금변동			기말
		차입(발행)	상환	리스부채 인식	현찰차 상각	유동성 대체	
단기차입금	1,186,952	1,732,283	(2,430,309)	-	-	-	488,926
유동성장기차입금	26,600	-	(26,600)	-	-	6,650	6,650
리스부채(유동)	-	-	-	-	-	132,189	132,189
장기차입금	6,650	-	-	-	-	(6,650)	-
리스부채(비유동)	-	-	(347,975)	473,454	9,533	(132,189)	2,823
합계	1,220,202	1,732,283	(2,804,884)	473,454	9,533	-	630,588

### 39. 재무위험관리

당사는 신용위험, 유동성 위험과 시장위험에 노출되어 있습니다(시장위험은 다시 환율변동

위험, 이자율변동위험 등으로 구분됨). 회사는 이러한 위험요소들을 관리하기 위하여 각각의 위험요인에 대해 면밀하게 모니터링하고 대응하는 위험관리 정책 및 프로그램을 운영하고 있습니다.

재무위험관리의 대상이 되는 회사의 금융자산은 현금및현금성자산, 단기금융상품, 매도가능 금융자산, 매출채권및기타채권 등으로 구성되어 있으며 금융부채는 매입채무및기타채무, 차입금 등으로 구성되어 있습니다.

#### 가. 시장위험

##### (1) 환율변동위험

당사는 외화로 표시된 채권과 채무에 대한 환율변동위험에 노출되어 있으며, 외화로 표시된 채권과 채무 관리시스템을 통하여 환노출 위험을 주기적으로 평가, 관리 및 보고하고 있습니다. 보고기간종료일 현재 기능통화 이외의 외화로 표시된 화폐성자산 및 부채의 장부금액은 다음과 같습니다.

(외화단위 : USD,JPY, 원화단위 : 천원)

계정 과목	화폐단위	외화금액		원화환산액	
		당기말	전기말	당기말	전기말
외화자산					
외화예금	USD	702,613	466,976	764,443	540,665
매출채권	USD	148,092	249,335	161,125	288,680
	JPY	3,015,376	3,645,634	31,790	38,770
자산합계	USD	850,705	716,311	925,568	829,345
	JPY	3,015,376	3,645,634	31,790	38,770
외화부채					
매입채무	USD	503,121	293,507	547,396	339,823
미지급금	USD	9,310	10,070	10,129	11,659
단기차입금	USD	51,218	422,288	55,726	488,926
부채합계	USD	563,649	725,865	613,251	840,408

또한, 외화에 대한 기능통화의 환율이 5% 변동시 환율변동이 당기 및 전기 손익에 미치는 영향은 다음과 같습니다.

(단위 : 천원)

구 분	당 기		전 기	
	5% 상승시	5% 하락시	5% 상승시	5% 하락시
USD	15,615	(15,615)	(553)	553
JPY	1,589	(1,589)	1,938	(1,938)
합 계	17,204	(17,204)	1,385	(1,385)

상기 민감도 분석은 보고기간종료일 현재 기능통화 이외의 외화로 표시된 화폐성자산 및 부

채를 대상으로 하였습니다.

## (2) 이자율 위험

이자율 위험은 시장금리 변동으로 인한 재무상태표 항목의 가치변동 (공정가치) 위험과 투자 및 재무활동으로부터 발생하는 현금흐름(이자수익 및 비용)이 변동될 위험을의미합니다. 회사의 이자율 변동위험은 주로 예금 및 변동금리부 차입금으로 인해 발생하며, 회사는 이자율 변동으로 인한 불확실성과 금융비용의 최소화를 위한 관리방안을 수립, 운용하고 있습니다.

① 보고기간종료일 현재 당사가 보유하고 있는 이자부 금융상품의 장부금액은 다음과 같습니다.

(단위 : 천원)

구 분	당기말	전기말
고정이자율		
예금	14,922,257	1,229,407
단기금융상품	15,000,000	-
장단기차입금	55,726	495,576
변동이자율		
예금	-	19,598,094

② 보고기간종료일 현재 다른 모든 변수가 일정하고 변동이자부 금융자산 및 금융부채의 이자율이 1% 변동할 때 당사의 세전이익에 미치는 영향은 다음과 같습니다.

(단위 : 천원)

구 분	당 기		전 기	
	1% 상승	1% 하락	1% 상승	1% 하락
이자수익(가)	-	-	195,980	(195,980)
이자비용(나)	-	-	-	-
순효과((가)-(나))	-	-	195,980	(195,980)

## (3) 가격 위험

당사는 지분상품에서 발생하는 가격변동위험에 노출되어 있습니다. 지분상품은 매매목적이 아닌 전략적 목적으로 보유하고 있으며, 당사는 해당 투자자산을 활발하게 매매하고 있지 않습니다.

### 가. 주가민감도 분석

아래 민감도분석은 보고기간말 현재 주가변동위험에 근거하여 수행되었습니다.

#### 주가가 5% 상승/하락하는 경우

- 지분증권의 공정가치변동으로 당기 중 기타포괄손익에 미치는 영향은 380,269천원(법인세효과 차감전) 입니다.

#### 나. 신용위험

신용위험은 회사의 통상적인 거래 및 투자활동에서 발생하며 고객 또는 거래상대방이 계약 조건상 의무사항을 지키지 못하였을 때 발생합니다. 이러한 신용위험을 관리하기 위하여 회사는 주기적으로 고객과 거래상대방의 재무상태와 과거 경험 및 기타 요소들을 고려하여 재무신용도를 평가하고 있으며 고객과 거래 상대방 각각에 대한 신용한도를 설정하고 있습니다.

보고기간종료일 현재 당사의 대손위험에 대한 최대 노출 정도는 다음과 같습니다.

(단위 : 천원)

구 분	당기말	전기말
매출채권	35,170,991	38,977,339
미수금	426,585	571,707
보증금	139,475	67,083
장기대여금	700,000	-
합 계	36,437,051	39,616,129

보고기간종료일 현재 일반고객들의 매출채권에 대한 기대신용손실과 신용위험익스포저에 대한 정보는 다음과 같습니다.

(단위 : 천원)

구 분	가중평균 채무불이행률	매출채권	손실충당금
30일 이내	0.44%	29,650,728	130,287
30일초과 90일이하	4.58%	2,984,742	136,825
90일초과 180일이하	15.70%	608,094	95,472
180일초과 1년이하	27.11%	653,222	177,118
1년초과	71.19%	1,274,205	907,148
합 계		35,170,991	1,446,850

신용위험은 현금및현금성자산, 각종 예금 그리고 파생금융상품 등과 같은 금융기관과의 거래에서도 발생할 수 있습니다.

#### 다. 유동성 위험

유동성위험은 만기까지 모든 금융계약상의 약정사항들을 이행할 수 있도록 자금을 조달하지 못할 위험입니다.

다음은 금융부채별 상환계획으로서 할인되지 않은 계약상의 금액입니다.

(당기말)

(단위 : 천원)

구 분	3개월 이내	3개월 ~ 6개월	6개월 ~ 1년	1년 초과	합 계
매입채무	8,882,097	-	-	-	8,882,097
미지급금	3,209,910	-	-	-	3,209,910

예수보증금	-	-	118,000	-	118,000
단기차입금	55,726	-	-	-	55,726
리스부채	70,074	53,696	-	-	123,770
임대보증금	-	-	3,017,000	-	3,017,000
합 계	12,217,807	53,696	3,135,000	-	15,406,503

(전기말)

(단위 : 천원)

구 분	3개월 이내	3개월 ~ 6개월	6개월 ~ 1년	1년 초과	합 계
매입채무	6,102,627	-	-	-	6,102,627
미지급금	2,887,279	-	-	-	2,887,279
예수보증금	-	-	142,000	-	142,000
단기차입금	488,926	-	-	-	488,926
유동성장기차입금	6,650	-	-	-	6,650
리스부채	73,707	56,350	3,900	2,998	136,955
임대보증금	-	-	3,183,000	-	3,183,000
합 계	9,559,189	56,350	3,328,900	2,998	12,947,437



## 라. 자본위험관리

자본관리의 주 목적은 당사의 영업활동을 유지하고 주주가치를 극대화하기 위하여 높은 신용등급과 건전한 자본비율을 유지하기 위한 것입니다.

당사는 자본조달비율에 기초하여 자본을 관리하고 있습니다. 자본조달비율은 순차입부채를 총조달자본으로 나누어 산출하고 있습니다. 순차입부채는 총차입금(재무상태표의 장단기차입금 포함)에서 현금및현금성자산을 차감한 금액이며 총조달자본은 재무상태표의 자본에 순차입부채를 가산한 금액입니다.

(단위: 천원)

구분	당기말	전기말
총 차입금	55,726	495,576
차감: 현금및현금성자산	(14,922,257)	(20,827,501)
순차입부채	(14,866,531)	(20,331,925)
자본 총계	129,796,388	130,549,354
자본조달비율(주1)	-	-

(주1) 부(-)의 비율로 산출되어 기재하지 않았습니다.

## 40. 재무제표의 사실상 확정일 및 승인기관

당사의 재무제표는 2021년 3월 11일자 이사회에서 승인되었으며, 2021년 3월 26일자 주주총회에서 최종 승인될 예정입니다.

## 6. 기타 재무에 관한 사항

### 1. 재무제표 재작성 등 유의사항

#### (1) 재무제표를 재작성한 경우 재작성사유, 내용 및 재무제표에 미치는 영향

당사는 사업보고서 작성기준일 현재 해당사항 없습니다.

#### (2) 합병, 분할, 자산양수도, 영업양수도

당사는 사업보고서 작성기준일 현재 해당사항 없습니다.

#### (3) 자산유동화와 관련한 자산매각의 회계처리 및 우발채무 등에 관한 사항

당사는 사업보고서 작성기준일 현재 해당사항 없습니다.

#### (4) 기타 재무제표 이용에 유의하여야 할 사항

당사는 사업보고서 작성기준일 현재 해당사항 없습니다.

### 2. 대손충당금 설정현황

### (1) 계정과목별 대손충당금 설정내역

(단위 : 천원)

구분	계정과목	채권금액	대손충당금	대손충당금 설정율
제 61 기 (2020년)	매출채권	35,170,991	1,446,850	4.1%
	기타수취채권	-	-	-
	합계	35,170,991	1,446,850	4.1%
제 60 기 (2019년)	매출채권	38,977,339	919,819	2.3%
	기타수취채권	-	-	-
	합계	38,977,339	919,819	2.3%
제 59 기 (2018년)	매출채권	41,254,157	1,071,954	2.6%
	기타수취채권	-	-	-
	합계	41,254,157	1,071,954	2.6%

### (2) 대손충당금 변동현황

(단위 : 천원)

구분	제 61 기 (2020년)	제 60 기 (2019년)	제 59 기 (2018년)
1. 기초 대손충당금 잔액합계	919,819	1,071,954	948,702
2. 순대손처리액(①-②±③)	-	-	-
① 대손처리액(상각채권액)	-	-	-
② 상각채권회수액	-	-	-
③ 기타증감액	-	-	-
3. 대손상각비 계상(환입)액	527,031	(152,135)	123,252
4. 기말 대손충당금 잔액합계	1,446,850	919,819	1,071,954

구분	2020년	2019년	2018년
기초	919,819	1,071,954	948,702
대손상각비	527,031	(152,135)	123,252
제각	-	-	-
기말	1,446,850	919,819	1,071,954

### (3) 대손충당금 설정기준

대여금 및 수취채권의 범주로 분류되는 금융자산이 손상되었다고 판단하는 경우 대손충당금을 사용하여 장부금액을 감소시키고 있으며, 회수가 불가능하다고 판단하는 경우 관련 채권과 대손충당금을 감소시키는 방식으로 제각하고 있습니다. 과거 제각하였던 금액이 후속적으로 회수된 경우 당기손익으로 회계처리를 하고 있습니다. 또한 대손충당금의 장부금액 변

동은 당기손익으로 인식하고 있습니다.

#### (4) 2020년 기말 경과기간별 매출채권 잔액 현황

(단위 : 천원)

구분	6월 이하	6월 초과	1년 초과	계
매출채권	33,243,564	653,222	1,274,205	35,170,991
구성비율	94.52%	1.86%	3.62%	100%

### 3. 재고자산 현황 등

#### (1) 재고자산 보유현황

(단위 : 천원)

사업부문	계정과목	제 61 기 (2020년)	제 60 기 (2019년)	제 59 기 (2018년)
철강사업부	제품	6,781,427	6,234,471	6,564,040
	상품	-	-	-
	원재료	6,755,902	8,066,647	8,065,186
	부재료	150,833	140,362	81,969
	저장품	215,116	228,210	107,989
	재공품	1,787,455	2,709,655	2,961,499
	미착품	655,559	420,059	587,161
	합계	16,346,292	17,799,404	18,367,844
총자산대비 재고자산 구성비율(%) [재고자산합계÷기말자산총계×100]		11.0%	12.1%	12.2%
재고자산회전율(회수)(주1) [연환산 매출원가÷{(기초재고+기말재고)÷2}]		7.07	6.89	7.05

주) 재고자산회전율 산정 시 미착품(상품)은 제외하였습니다.

#### (2) 재고자산의 실사 내역

##### 1) 실사일자

- ① 2018년말 기말재고자산 실사 : 2019년 1월 2일
- ② 2019년말 기말재고자산 실사 : 2020년 1월 2일
- ③ 2020년말 기말재고자산 실사 : 2021년 1월 4일

실사일이 보고기간종료일과 다른 경우에는 그 사이의 변동내역을 반영(roll-back, roll-forward)하여 보고기간종료일의 재고자산을 파악하고 있습니다.

## 2) 실사방법

2018년 기말 재고자산의 경우 외부감사인인 광교회계법인의 입회하에 재고자산 실사를 실시하였으며, 2019년 기말 재고자산의 경우 광교회계법인의 입회하에 재고자산 실사를 실시하였습니다. 2020년 기말 재고자산의 경우 광교회계법인의 입회하에 재고실사를 진행하였습니다.

## 3) 재고자산 보유내역 및 평가내역

(기준일 : 2020년 12월 31일)

(단위 : 천원)

계정과목	취득원가	보유금액	당기평가손실	기말잔액	비고
제품	6,887,609	-	(106,182)	6,781,427	-
원재료	6,763,798	-	(7,896)	6,755,902	-
부재료	150,833	-	-	150,833	-
저장품	215,116	-	-	215,116	-
재공품	1,854,109	-	(66,654)	1,787,455	-
미착품	655,559	-	-	655,559	-
합 계	16,527,024	-	(180,732)	16,346,292	-

## 4) 재고자산의 담보제공

당사는 사업보고서 작성기준일 현재 해당사항 없습니다.

## 4. 공정가치평가 내역

### (1) 금융상품의 공정가치와 그 평가방법 등

당기말 및 전기말 현재 당사의 범주별 금융자산 내역은 다음과 같습니다.

기준일 : 2020년 12월 31일

(단위 : 천원)

과 목	상각후원가 측정 금융자산	기타포괄손익-공정가 치측정 금융자산	당기손익-공정가치측 정 금융자산	합 계	공정가액
현금및현금성자산	14,922,257	-	-	14,922,257	14,922,257
단기금융상품	15,000,000	-	-	15,000,000	15,000,000
매출채권	33,724,141	-	-	33,724,141	33,724,141
미수금	426,585	-	-	426,585	426,585
기타포괄손익-공정가 치금융자산	-	4,745,103	-	4,745,103	4,745,103
당기손익-공정가치금 융자산	-	-	375,000	375,000	375,000
기타금융자산	839,475	-	-	839,475	839,475
합 계	64,912,458	4,745,103	375,000	70,032,561	70,032,561

기준일 : 2019년 12월 31일

(단위 : 천원)

과 목	상각후원가 측정 금융자산	기타포괄손익-공정가 치측정 금융자산	당기손익-공정가치측 정 금융자산	합 계	공정가액
현금및현금성자산	20,827,501	-	-	20,827,501	20,827,501
매출채권	38,057,521	-	-	38,057,521	38,057,521
미수금	571,707	-	-	571,707	571,707
기타포괄손익-공정가 치금융자산	-	4,601,979	-	4,601,979	4,601,979
당기손익-공정가치금 융자산	-	-	400,000	400,000	400,000
기타금융자산	67,083	-	-	67,083	67,083
합 계	59,523,812	4,601,979	400,000	64,525,791	64,525,791

## (2) 유형자산 재평가

당사는 유형자산에 대한 후속측정과 관련하여 원가모형을 적용함에 따라 유형자산의공정가치와 그 평가방법 등은 해당사항이 없습니다.

## 5. 채무증권 발행실적 등

### (1) 채무증권의 발행실적

당사는 사업보고서 작성기준일 현재 해당사항 없습니다.

#### 채무증권 발행실적

(기준일 : 2020년 12월 31일 )

(단위 : 원, %)

발행회사	증권종류	발행방법	발행일자	권면(전자등록)총액	이자율	평가등급 (평가기관)	만기일	상환 여부	주관회사
-	-	-	-	-	-	-	-	-	-
-	-	-	-	-	-	-	-	-	-
합 계	-	-	-	-	-	-	-	-	-

### (2) 기업어음증권 미상환 잔액

당사는 사업보고서 작성기준일 현재 해당사항 없습니다.

#### 기업어음증권 미상환 잔액

(기준일 : 2020년 12월 31일 )

(단위 : 원)

잔여만기		10일 이하	10일초과 30일이하	30일초과 90일이하	90일초과 180일이하	180일초과 1년이하	1년초과 2년이하	2년초과 3년이하	3년 초과	합 계
미상환 잔액	공모	-	-	-	-	-	-	-	-	-
	사모	-	-	-	-	-	-	-	-	-
	합계	-	-	-	-	-	-	-	-	-

### (3) 단기사채 미상환 잔액

당사는 사업보고서 작성기준일 현재 해당사항 없습니다.

#### 단기사채 미상환 잔액

(기준일 : 2020년 12월 31일 )

(단위 : 원)

잔여만기		10일 이하	10일초과 30일이하	30일초과 90일이하	90일초과 180일이하	180일초과 1년이하	합 계	발행 한도	잔여 한도
미상환 잔액	공모	-	-	-	-	-	-	-	-
	사모	-	-	-	-	-	-	-	-
	합계	-	-	-	-	-	-	-	-

### (4) 회사채 미상환 잔액

당사는 사업보고서 작성기준일 현재 해당사항 없습니다.

#### 회사채 미상환 잔액

(기준일 : 2020년 12월 31일 )

(단위 : 원)

잔여만기		1년 이하	1년초과 2년이하	2년초과 3년이하	3년초과 4년이하	4년초과 5년이하	5년초과 10년이하	10년초과	합 계
미상환 잔액	공모	-	-	-	-	-	-	-	-
	사모	-	-	-	-	-	-	-	-
	합계	-	-	-	-	-	-	-	-

### (5) 신종자본증권 미상환 잔액

당사는 사업보고서 작성기준일 현재 해당사항 없습니다.

#### 신종자본증권 미상환 잔액

(기준일 : 2020년 12월 31일 )

(단위 : 원)

잔여만기		1년 이하	1년초과 5년이하	5년초과 10년이하	10년초과 15년이하	15년초과 20년이하	20년초과 30년이하	30년초과	합 계
미상환 잔액	공모	-	-	-	-	-	-	-	-
	사모	-	-	-	-	-	-	-	-
	합계	-	-	-	-	-	-	-	-

### (6) 조건부자본증권 미상환 잔액

당사는 사업보고서 작성기준일 현재 해당사항 없습니다.

#### 조건부자본증권 미상환 잔액

(기준일 : 2020년 12월 31일 )

(단위 : 원)

잔여만기		1년 이하	1년초과 2년이하	2년초과 3년이하	3년초과 4년이하	4년초과 5년이하	5년초과 10년이하	10년초과 20년이하	20년초과 30년이하	30년초과	합 계
미상환 잔액	공모	-	-	-	-	-	-	-	-	-	-
	사모	-	-	-	-	-	-	-	-	-	-
	합계	-	-	-	-	-	-	-	-	-	-

## IV. 이사의 경영진단 및 분석의견

### 1. 예측정보에 대한 주의사항

당사가 동 사업보고서에서 미래에 발생할 것으로 예상·예측한 활동, 사건 또는 현상은 당해 공시서류 작성시점의 사건 및 재무성과에 대하여 회사의 견해를 반영한 것입니다. 동 예측정보는 미래 사업환경과 관련된 다양한 가정에 기초하고 있으며, 동 가정들은 결과적으로 부정확한 것으로 판명될 수도 있습니다. 또한, 이러한 가정들에는 예측정보에서 기재한 예상치와 실제 결과 간에 중요한 차이를 초래할 수 있는 위험, 불확실성 및 기타 요인을 포함하고 있습니다. 이러한 중요한 차이를 초래할 수 있는 요인에는 회사 내부경영과 관련된 요인과 외부 환경에 관한 요인이 포함되어 있으며, 이에 한하지 않습니다. 당사는 동 예측정보 작성시점 이후에 발생하는 위험 또는 불확실성을 반영하기 위하여 예측정보에 기재한 사항을 수정하는 정정보고서를 공시할 의무는 없습니다.

결론적으로, 동 사업보고서상에 회사가 예상한 결과 또는 사항이 실현되거나 회사가 당초에 예상한 영향이 발생한다는 확신을 제공할 수 없습니다. 동 보고서에 기재된 예측정보는 동 보고서 작성시점을 기준으로 작성한 것이며, 회사가 이러한 위험요인이나 예측정보를 업데이트할 예정이 없음을 유의하시기 바랍니다.

### 2. 개요

당사의 최근 3사업연도의 주요 영업활동상의 영향을 미친 사항으로서는 외부적으로는 동종 업계의 설비중복 투자로 인한 공급 과잉현상의 심화입니다. 특히 마봉강 부문에서의 동종사의 설비 신규 및 증설 투자로 공급 과잉에 따른 단가 인하 및 저가품 시장에서의 판매 경쟁의 심화가 두드러지고 있어 당사에서는 SUS 마봉강, 이형재 등 후발 업체와의 품질우위 전략으로 대응하고 있습니다. 내부적으로는 선재부문에서는 제2산세장 신설, 도금 전처리라인 개조 등을 통해 산세 가동률 저하해소 및 경강선 외관 품질향상으로 경강선 시장 점유율 강화 그리고 도금선 표면품질향상으로 전선회사 납품량 증대로 매출증대를 기대하고 있습니다.

마봉부문에서는 CDM M/C 4line 증설(포항공장)로 capa 증가 및 기계별, 품목별 세분화 적용하여 품질향상 등으로 시장 점유율 증대 및 포항, 부산지역 판매 확대로 마봉강 매출을 증가시키고 있습니다.

특히 당사는 서울, 경기권에 위치한 지역적인 장점을 활용하여 신속한 납기 대응 능력으로 국내 수도권 및 중부지방까지 이르는 시장에 대한 시장지배력이 높게 나타나고 있습니다.

세경봉부문에서는 알루미늄세경봉 설비를 구축하여 봉강형태로 자동차부품 업체에 납품하고 있습니다.

### 3. 경영성과

가. 재무상태표

(단위 : 원)

	제 61 기	제 60 기	제 59 기
--	--------	--------	--------

자 산			
Ⅰ. 유동자산	80,462,511,805	77,292,960,445	74,848,455,616
1. 현금및현금성자산	14,922,257,163	20,827,500,909	10,895,863,852
2. 단기금융상품	15,000,000,000	0	4,500,000,000
3. 매출채권 및 기타유동채권	34,150,725,559	38,629,227,844	40,917,869,170
4. 재고자산	16,346,291,570	17,799,404,766	18,367,844,464
5. 기타유동자산	30,943,593	23,116,496	27,222,281
6. 계약자산	12,293,920	13,710,430	20,080,582
7. 당기법인세자산	0	0	119,575,267
Ⅱ. 비유동자산	68,107,789,852	69,729,969,526	75,382,390,566
1. 기타포괄손익-공정가치 금융자산	4,745,103,120	4,601,979,360	6,330,474,000
2. 당기손익-공정가치 금융자산	375,000,000	400,000,000	500,000,000
3. 관계기업투자	0	1,024,241,834	1,140,484,203
4. 유형자산	34,649,378,971	49,539,914,773	52,115,331,573
5. 투자부동산	13,959,604,066	373,694,018	382,078,272
6. 무형자산	120,666,666	120,666,666	135,166,666
7. 기타비유동자산	13,337,056,200	13,337,056,200	13,337,056,200
8. 기타금융자산	839,474,583	67,083,000	1,409,687,752
9. 순확정급여자산	81,506,246	265,333,675	32,111,900
자 산 총 계	148,570,301,657	147,022,929,971	150,230,846,182
부 채			
Ⅰ. 유동부채	15,959,077,278	13,278,546,075	15,681,984,639
1. 매입채무 및 기타채무	12,092,007,236	8,989,906,074	10,867,375,457
2. 계약부채	13,107,898	14,356,889	21,845,753
3. 단기차입금	55,726,228	488,926,041	1,186,951,566
4. 유동성장기차입금	0	6,650,000	26,600,000
5. 당기법인세부채	302,013,952	245,086,976	0
6. 기타금융부채	3,258,769,597	3,457,188,584	3,511,000,000
7. 기타유동부채	237,452,367	76,431,511	68,211,863
Ⅱ. 비유동부채	2,814,836,804	3,195,030,075	3,654,119,161
1. 장기차입금	0	0	6,650,000
2. 기타비유동금융부채	0	2,824,948	0
3. 이연법인세부채	2,814,836,804	3,192,205,127	3,647,469,161
부 채 총 계	18,773,914,082	16,473,576,150	19,336,103,800
자 본			
Ⅰ. 자본금	7,500,000,000	7,500,000,000	7,500,000,000
Ⅱ. 자본잉여금	29,136,193,850	29,136,193,850	29,136,193,850
Ⅲ. 기타자본구성요소	(736,687,558)	151,440,924	1,499,666,743
Ⅳ. 이익잉여금(결손금)	93,896,881,283	93,761,719,047	92,758,881,789



자 본 총 계	129,796,387,575	130,549,353,821	130,894,742,382
부 채 및 자 본 총 계	148,570,301,657	147,022,929,971	150,230,846,182

#### 나. 영업실적

(단위 : 원)

	제 61 기	제 60 기	제 59 기
1. 수익(매출액)	122,912,620,214	127,370,149,694	124,025,425,025
2. 매출원가	117,018,321,456	121,251,453,013	119,329,045,105
3. 매출총이익	5,894,298,758	6,118,696,681	4,696,379,920
4. 판매비와관리비	6,021,593,330	5,133,727,095	4,975,280,411
5. 영업이익(손실)	(127,294,572)	984,969,586	(278,900,491)
6. 금융수익	175,650,937	158,958,722	210,243,260
7. 금융비용	6,283,181	9,532,577	854,159
8. 지분법투자손익	(1,024,241,834)	(116,242,369)	136,825,505
9. 기타수익	1,556,823,863	432,754,574	546,112,101
10. 기타비용	263,064,645	59,258,271	77,756,660
11. 법인세비용차감전순이익(손실)	311,590,568	1,391,649,665	535,669,556
12. 법인세비용	7,856,043	274,794,111	400,248,974
13. 당기순이익(손실)	303,734,525	1,116,855,554	135,420,582

#### 다. 신규사업 등의 내용 및 전망

현재 당사는 중장기적 관점에서 성장동력을 높이기 위해 자동차부품용 소재인 알루미늄 세경봉 사업을 하고 있는 상황입니다. 이는 단기적인 성장뿐만 아니라 장기적인 관점에서 회사의 성장에 도움이 될 수 있는 품목으로 기술력과 생산 경험을 통하여 새로운 성장 동력으로 작용할 수 있으리라 판단됩니다.

### 4. 유동성 및 자금조달과 지출

#### 가. 유동성

당사 현금 및 유동성자산의 세부내역은 아래와 같습니다.

(단위 : 천원)

구 분	제61기	제60기	증감
보통예금	14,922,257	20,827,501	(5,905,244)
정기예금	15,000,000	-	15,000,000
합 계	29,922,257	20,827,501	9,094,756

나. 자금조달

(1) 보고기간 종료일 현재 단기차입금의 내역은 다음과 같습니다.

(단위 : 천원)

구 분	차 입 처	이자율(%)	제61기	제60기
매출채권의 양도(주1)	신한은행	환가율	55,726	488,926

(2) 보고기간종료일 현재 연결기업의 장기차입금의 내역과 상환계획은 다음과 같습니다.

1) 장기차입금내역

(단위 : 천원)

구 분	차 입 처	이자율(%)	제61기	제60기
시설대출	신한은행	1.75	-	6,650
합 계			-	6,650
(-) 유 동 성 대 체			-	(6,650)
차 감 후 잔 액			-	-

2) 장기차입금의 연도별 상환계획

(단위 : 천원)

상 환 일	제61기	제60기
1년 이내	-	6,650
1년 초과 5년 이내	-	-
합 계	-	6,650

## V. 감사인의 감사의견 등

1. 회계감사인의 명칭 및 감사의견(검토의견 포함한다. 이하 이 조에서 같다)을 다음의 표에 따라 기재한다.

사업연도	감사인	감사의견	강조사항 등	핵심감사사항
제61기 (당기)	광교회계법인	적정	-	재고자산 저가법 평가 -재고자산 평가와 관련된 내부통제의 설계 및 운영평가 -재고자산 평가 관련 회계정책 검토 -회사제시 정보의 신뢰성 검토 -재계산 검증 -경영진 가정의 합리성 검토
제60기(전기)	광교회계법인	적정	감사의견에는 영향을 미치지 않는 사항으로서, 이용자는 회사의 재무제표에 대한 주석 13에 주의를 기울여야 할 필요가 있습니다. 재무제표에 대한 주석 13에서 설명하는 바와 같이, 2019년 3월 20일자 감사보고서에 첨부된 2018년 12월 31일로 종료되는 회계연도의 재무제표에서는 소비대차계약으로 제공 중인 임대판넬 13,337백만원이 유형자산으로 표시되어 있으나 회사는 2019년 12월 31일로 종료되는 회계연도의 재무제표 작성시 동 임대판넬을 기타비유동자산인 소비대차자산으로 분류하였습니다. 따라서, 비교표시된 전년도 재무제표는 이러한 계정재분류사항을 반영하여 재작성된 것입니다.	리스기준서 도입 -리스 대상 계약의 완전성에 대한 검토를 포함한 리스도입효과의 검토 -회사가 적용한 실무적 간편법을 포함한 가정의 적합성 및 합리성 평가 -기업회계기준서 제 1116호에 따라 적합하게 표시 및 공시되었는지 여부를 확인
제59기(전전기)	광교회계법인	적정	-	-

2. 감사용역 체결현황은 다음의 표에 따라 기재한다.

사업연도	감사인	내 용	감사계약내역		실제수행내역	
			보수	시간	보수	시간
제61기 (당기)	광교회계법인	반기 재무제표 검토, 개별 재무제표에 대한 감사, 내부회계관리제도 검토	45,000	730시간	45,000	954시간
제60기(전기)	광교회계법인	반기 재무제표 검토, 개별 재무제표에 대한 감사, 내부회계관리제도 검토	45,000	730시간	45,000	732시간
제59기(전전기)	광교회계법인	반기 재무제표 검토, 개별 재무제표에 대한 감사, 내부회계관리제도 검토	45,000	700시간	45,000	657시간

3. 회계감사인과의 비감사용역 계약체결 현황은 다음의 표에 따라 기재한다.

사업연도	계약체결일	용역내용	용역수행기간	용역보수	비고
제61기 (당기)	-	-	-	-	-

	-	-	-	-	-
제60기(전기)	-	-	-	-	-
	-	-	-	-	-
제59기(전전기)	-	-	-	-	-
	-	-	-	-	-

4. 재무제표 중 이해관계자의 판단에 상당한 영향을 미칠 수 있는 사항에 대해 내부감사기구가 회계감사인과 논의한 결과를 다음의 표에 따라 기재한다.

구분	일자	참석자	방식	주요 논의 내용
1	2020년 07월 31일	광고회계법인 회계사, 회사 임원 및 담당자	대면회의	반기 검토 결과
2	2020년 11월 13일	광고회계법인 회계사, 회사 임원 및 담당자	대면회의	중간 감사 결과
3	2021년 02월 10일	광고회계법인 회계사, 회사 임원 및 담당자	대면회의	기말 감사 결과

#### 5. 조정협위회내용 및 재무제표 불일치정보

해당사항 없습니다.

## VI. 이사회 등 회사의 기관에 관한 사항

### 1. 이사회에 관한 사항

#### 1. 이사회 구성 개요

당사의 이사회는 이사로 구성되고 법령 또는 정관에 정하여진 사항, 주주총회로부터 위임받은 사항, 회사의 기본방침 및 업무집행에 관한 주요사항을 의결하며 이사 및 경영진의 직무집행을 감독하고 있습니다. 사업보고서 작성기준일 현재 당사의 이사회는 6명의 이사(사내이사 3명, 사외이사 3명)로 구성되어 있으며, 이사회 내 별도의 위원회는 감사위원회 및 내부거래위원회가 구성되어 있습니다.

#### 2. 주요 의결사항

회차	개최일자	의안내용	사외이사 등의 성명		
			김준구 (출석률: 75%)	이재창 (출석률: 50%)	구철모 (출석률: 87%)
			찬 반 여 부		
1	2020/03/12	1. 제60기 영업보고서, 재무제표 승인의 건 2. 제60기 이익잉여금처분계산서 승인의 건 - 현금배당 (보통주 10원) 3. 제60기 정기 주주총회 소집의 건 4. 이사회후보자 추천의 건	찬성	찬성	찬성
2	2020/03/23	1. 자기주식 취득을 위한 신탁계약체결의 건	-	찬성	찬성
3	2020/03/23	1. 관계회사(주)삼목에 대한 대여금 계약 체결의 건	-	찬성	찬성
4	2020/03/31	1. 각자 대표이사 선임의 건 - 김우진	찬성	-	-
5	2020/04/23	1. 제1차 내부거래위원회 승인사항에 대한 재결의 건 2. 관계회사 1분기 내부거래 사후 승인의 건 3. 임원보수한도 승인의 건	찬성	-	찬성
6	2020/08/27	1. 관계회사 2분기 내부거래 사후 승인의 건	찬성	-	찬성
7	2020/09/14	1. 기업운전일반자금대출 재약정의 건	찬성	찬성	찬성
8	2020/11/24	1. 관계회사 3분기 내부거래 사후 승인의 건	찬성	-	찬성

#### 3. 이사회내의 위원회 구성현황

위원회명	구성	성명	설치목적 및 권한사항	비 고
------	----	----	-------------	-----

감사위원회	사외이사 3인	김준구 이재창 구철모	<p>[설치 목적]</p> <p>회사의 업무감독과 회계감독을 수행</p> <p>[주요 권한]</p> <p>①감사위원회는 이 회사의 회계와 업무를 감사한다.</p> <p>②감사위원회는 필요하면 회의의 목적사항과 소집이유를 서면에 적어 이사(소집권자가 있는 경우에는 소집권자를 말한다. 이하 같다.)에게 제출하여 이사회 소집을 청구할 수 있다.</p> <p>③제2항의 청구를 하였는데도 이사가 지체 없이 이사회를 소집하지 아니하면 그 청구한 감사위원회가 이사회를 소집할 수 있다.</p> <p>④감사위원회는 회의의 목적사항과 소집의 이유를 기재한 서면을 이사회에 제출하여 임시총회의 소집을 청구할 수 있다.</p> <p>⑤감사위원회는 그 직무를 수행하기 위하여 필요한 때에는 자회사에 대하여 영업의 보고를 요구할 수 있다. 이 경우 자회사가 지체없이 보고를 하지 아니할 때 또는 그 보고의 내용을 확인할 필요가 있는 때에는 자회사의 업무와 재산상태를 조사할 수 있다.</p> <p>⑥감사위원회는 외부감사인의 선임에 있어 이를 승인한다.</p> <p>⑦감사위원회는 제1항 내지 제6항 외에 이사회가 위임한 사항을 처리한다.</p> <p>⑧감사위원회 결의에 대하여 이사회는 재결의할 수 없다.</p> <p>⑨감사위원회는 회사의 비용으로 전문가의 도움을 구할 수 있다.</p>	-
내부거래위원회	사외이사 2인 사내이사 1인	김준구 구철모 김익중	<p>[설치 목적]</p> <p>내부거래에 대한 회사의 내부통제 및 주주 등의 외부 통제를 강화하고 부당지원 행위에 대한 감독의 효율성을 높이기 위하여 일정한 규모 이상의 대규모 내부거래에 대해 심의하는 역할을 수행</p> <p>[주요 권한]</p> <p>① 내부거래 승인권</p> <p>② 내부거래 보고 청취권</p> <p>③ 내부거래 직권 조사 명령권</p> <p>④ 내부거래 시정 조치 건의권</p>	-

#### 4. 이사회 독립성

당사의 이사회는 이사회규정에 따라 법령 또는 정관에 정하여진 사항, 주주총회로부터 위임 받은 사항, 회사 경영의 기본방침 및 업무집행에 관한 중요사항을 의결합니다. 이사회는 이 사전원으로 구성하고, 이사회 의장은 이사회 결의로서 선임하며, 사업보고서 작성기준일 현재 당사는 대표이사가 말합니다.

	직명	성명	추천인	선임배경	활동분야	회사와의 거래	최대주주등과의 이해관계	임기	연임여부 (연임 횟수)
1	사내이사 (대표이사)	김준년	이사회	당사 업무 총괄 및 대외적 업무를 안정적으로 수행하기 위함	경영총괄	없음	최대주주	3년	×
2	사내이사 (대표이사)	김익중	이사회	당사 업무 총괄 및 대외적 업무를 안정적으로 수행하기 위함	영업, 생산총괄	없음	없음	2년	○ (5)
3	사내이사 (대표이사)	김우진	이사회	당사 업무 총괄 및 대외적 업무를 안정적으로 수행하기 위함	관리총괄	없음	최대주주의 특수관계인	3년	○ (1)
4	사외이사	이재창	이사회	당사 경영의 투명성 제고	이사회	없음	없음	3년	○ (2)
5	사외이사	김준구	이사회	당사 경영의 투명성 제고	이사회	없음	없음	3년	○ (1)

6	사외이사	구철모	이사회	당사 경영의 투명성 제고	이사회	없음	없음	3년	×
---	------	-----	-----	---------------	-----	----	----	----	---

(주1) 당사는 사업보고서 작성기준일 현재 사외이사후보추천위원회를 별도로 설치하고 있지 않습니다.

## 5. 사외이사의 전문성

회사 내 지원조직은 사외이사가 이사회에서 전문적인 직무수행이 가능하도록 보조하고 있습니다. 이사회 전에 해당 안건 내용을 충분히 검토할 수 있도록 사전에 자료를 제공하고 기타 사내 주요 현안에 대해서도 수시로 정보를 제공하고 있습니다.

## 6. 사외이사 및 그 변동현황

(단위 : 명)

이사의 수	사외이사 수	사외이사 변동현황		
		선임	해임	중도퇴임
6	3	1	-	-

※ 2020년 3월 27일 김준구 사외이사가 재선임되었습니다.

## 7. 사외이사 교육 미실시 내역

사외이사 교육 실시여부	사외이사 교육 미실시 사유
미실시	사외이사의 경력과 전문성을 고려한 바, 현재까지는 교육을 실시하지 않았으나, 업무수행 관련 교육이 필요할 경우 진행할 예정입니다.

# 2. 감사제도에 관한 사항

## 1. 감사에 관한 사항

당사는 주주총회에서 감사위원을 선임하였으며, 사업보고서 작성기준일 현재 사외이사 3인으로 감사위원회를 구성하고 있습니다.

감사위원회의 주요 권한은 다음과 같습니다.

<p>정관 제41조 (감사위원회의 직무 등)</p> <p>①감사위원회는 이 회사의 회계와 업무를 감사한다.</p> <p>②감사위원회는 필요하면 회의의 목적사항과 소집이유를 서면에 적어 이사(소집권자가 있는 경우에는 소집권자를 말한다. 이하 같다.)에게 제출하여 이사회 소집을 청구할 수 있다.</p> <p>③제2항의 청구를 하였는데도 이사가 지체 없이 이사회를 소집하지 아니하면 그 청구한 감사위원회가 이사회를 소집할 수 있다.</p> <p>④감사위원회는 회의의 목적사항과 소집의 이유를 기재한 서면을 이사회에 제출하여 임시총회의 소집을 청구할 수 있다.</p>
--

- ⑤감사위원회는 그 직무를 수행하기 위하여 필요한 때에는 자회사에 대하여 영업의 보고를 요구할 수 있다. 이 경우 자회사가 지체없이 보고를 하지 아니할 때 또는 그 보고의 내용을 확인할 필요가 있는 때에는 자회사의 업무와 재산상태를 조사할 수 있다.
- ⑥감사위원회는 외부감사인의 선임에 있어 이를 승인한다.
- ⑦감사위원회는 제1항 내지 제6항 외에 이사회가 위임한 사항을 처리한다.
- ⑧감사위원회 결의에 대하여 이사회는 재결의할 수 없다.
- ⑨감사위원회는 회사의 비용으로 전문가의 도움을 구할 수 있다.

감사위원회 구성원의 경력 등 주요 인적사항은 다음과 같습니다.

#### 감사위원 현황

성명	사외이사 여부	경력	회계·재무전문가 관련		
			해당 여부	전문가 유형	관련 경력
이재창	예	2007.02 서울대 법학과 졸업 2010.01 대법원 사법연수원 수료 2010.01 김&장 법률사무소 입사 2014.12 동일제강(주) 비상근이사 취임	-	-	-
김준구	예	2002.07 연세대 경영학과 졸업 2006.12 (주)미래세한감정평가법인 입사 2017.03 동일제강(주) 비상근이사 취임	-	-	-
구철모	예	2007. 02 연세대 교육학과 졸업 2006. 09 한영회계법인 입사 2015. 06 삼덕회계법인 입사 2018. 03 동일제강(주) 비상근이사 취임	예	공인회계사	한영회계법인 회계사(2006~2012) 중소기업은행 컨설턴트(2012~2015, 재무.세무 컨설팅) 삼덕회계법인 회계사(2015~현재)

## 2. 감사의 독립성

당사는 상법 제542조의11, 제542조의12 등의 관련규정에 의거하여 감사위원회를 설치하였으며, 주주총회에서 이사를 선임한 후 선임된 이사 중에서 감사위원을 선임하였습니다. 당사는 감사위원회의 원활한 감사업무를 위하여 위원회는 언제든지 이사에 대하여 영업에 관한 보고를 요구하거나 회사의 업무와 재산상태를 조사할 수 있습니다.

선출기준의 주요내용	선출기준의 충족여부	관련 법령 등
- 3명 이상의 이사로 구성	충족(3명)	상법 제415조의2 제2항
- 사외이사가위원의 3분의 2이상	충족(전원 사외이사)	
- 위원 중 1명 이상은 회계 또는 재무전문가	충족(구철모 1인)	상법 제542조의11 제2항
- 감사위원회의 대표는 사외이사	충족	
- 그밖의 결격요건(최대주주의 특수관계자 등)	충족(해당사항 없음)	상법 제542조의11 제3항

## 3. 감사위원회(감사)의 활동

회차	개최일자	의안내용	가결여부 (찬성/출석/정원)	사외이사 등의 성명		
				김준구 (출석률: 100%)	이재창 (출석률: 100%)	구철모 (출석률: 100%)



				찬 반 여 부		
1	2020/03/12	1. 내부회계관리제도 운영실태평가 보고의 건	3 / 3 / 3	찬성	찬성	찬성

#### 4. 감사위원회 교육 미 실시 내역

감사위원회 교육 실시여부	감사위원회 교육 미 실시 사유
미 실시	감사위원회의 경력과 전문성을 고려한 바, 현재까지는 교육을 실시하지 않았으나, 업무수행 관련 교육이 필요할 경우 진행할 예정입니다.

#### 5. 감사위원회 지원조직 현황

부서(팀)명	직원수(명)	직위(근속연수)	주요 활동내역
전략기획실	1	수석(16년)	<ul style="list-style-type: none"> <li>• 사업운영 리스크 예방활동 (정기업무감사)</li> <li>• 부정,비리 위험관리</li> <li>• 경영전반에 관한 감사위원회 업무 수행 지원</li> <li>• 자회사에 대한 감사 진행</li> </ul>

#### 6. 준법지원인 등 지원조직 현황

– 해당사항없음

### 3. 주주의 의결권 행사에 관한 사항

#### 1. 투표제도

당사는 집중투표제를 배제하고 있으며, 서면투표제 또는 전자투표제는 채택하고 있지 않습니다.

#### 2. 소수주주권의 행사여부

당사는 사업보고서 작성기준일 현재 해당사항이 없습니다.

#### 3. 경영권 경쟁

당사는 사업보고서 작성기준일 현재 해당사항이 없습니다.

## VII. 주주에 관한 사항

### 1. 최대주주 및 특수관계인의 주식소유 현황

(기준일 : 2020년 12월 31일 )

(단위 : 주, %)

성 명	관 계	주식의 종류	소유주식수 및 지분율				비고
			기 초		기 말		
			주식수	지분율	주식수	지분율	
김준년	본인	보통주	1,000,000	6.67	1,000,000	6.67	-
김은경	특수관계인	보통주	600,000	4.00	600,000	4.00	-
김민정	특수관계인	보통주	600,000	4.00	600,000	4.00	-
김교현	특수관계인	보통주	240,000	1.60	240,000	1.60	-
이영수	특수관계인	보통주	420,000	2.80	420,000	2.80	-
조현홍	특수관계인	보통주	600,000	4.00	0	0	주)
엄석호	특수관계인	보통주	400,000	2.66	400,000	2.66	-
에스폼(주)	특수관계인	보통주	5,160,000	34.40	5,760,000	38.40	주)
계		보통주	9,020,000	60.13	9,020,000	60.13	-
		우선주	-	-	-	-	-

주) 2015년 01월 27일 액면분할(5,000원 → 500원)이 이루어졌으며, 상기표의 소유주식수는 액면분할된 액면가 500원 기준으로 작성되었습니다.

주) 조현홍 및 에스폼(주)의 주식수 및 지분율은 2020년 04월 03일에 공시한 "주식등의대량보유상황보고서(일반)" 기준으로 작성되었습니다.

### 2. 최대주주의 주요경력 및 개요

- 최대주주 성명 : 김준년
- 학력 : 연세대 경영학과 졸업
- 주요경력(최근 5년간) : 삼목에스폼(주) 대표이사(2009.03 ~ 2019.03 )  
동일제강(주) 대표이사(2018.04 ~ )

### 3. 최대주주 변동내역

당사는 사업보고서 작성기준일 현재 해당사항이 없습니다.

### 4. 주식 소유현황

최근 주주명부폐쇄일인 2020년 12월 31일 현재 최대주주 및 특수관계인의 주식소유 현황을 제외하고 5% 이상 의결권 있는 주식을 소유하고 있는 주주는 다음과 같습니다.

주식 소유현황

(기준일 : 2020년 12월 31일 )

(단위 : 주)

구분	주주명	소유주식수	지분율	비고
5% 이상 주주	-	-	-	-
	-	-	-	-

우리사주조합	-	-	-
--------	---	---	---

※ 최근 주주명부폐쇄일인 2020년 12월 31일자 기준입니다.

## 5. 소액주주현황

### 소액주주현황

(기준일 : 2020년 12월 31일 )

(단위 : 주)

구 분	주주			소유주식			비 고
	소액 주주수	전체 주주수	비율 (%)	소액 주식수	총발행 주식수	비율 (%)	
소액주주	2,172	2,184	99.45	4,114,887	15,000,000	27.43	-

※ 최근 주주명부폐쇄일인 2020년 12월 31일자 기준입니다.

※ 소유주식은 의결권 있는 주식(기타 법률에 의해 의결권 행사가 제한된 주식도 포함) 기준입니다.

※ 소액주주는 총발행주식수의 100분의 1에 미달하는 주식을 소유한 주주 기준입니다.

## 6. 주가 및 주식 거래실적

(단위 : 원, 주)

종 류			20년 07월	20년 08월	20년 09월	20년 10월	20년 11월	20년 12월
보통주	주 가	최 고	1,975	2,130	2,395	2,470	2,425	2,450
		최 저	1,880	1,885	2,040	2,325	2,320	2,350
		평 균	1,927	1,976	2,260	2,375	2,374	2,395
	거래량	최고(일)	33,511	2,614,977	375,478	1,027,055	74,742	237,581
		최저(일)	2,399	16,898	15,926	13,049	12,121	29,362
		월 간	426,752	5,404,497	1,949,858	2,753,756	984,841	1,455,197

※ 주가는 해당 일자의 종가 기준입니다.

## VIII. 임원 및 직원 등에 관한 사항

### 1. 임원 및 직원 등의 현황

#### 1. 임원 현황

(기준일 : 2020년 12월 31일 )

(단위 : 주)

성명	성별	출생년월	직위	등기임원 여부	상근 여부	담당 업무	주요경력	소유주식수		최대주주와 의 관계	재직기간	임기 만료일
								의결권 있는 주식	의결권 없는 주식			
김준년	남	1974.04	대표이사	등기임원	상근	경영총괄	연세대학교 경영학과 졸업 2009. 03월 삼목에스프(주) 대표이사 취임 2018. 03월 동일제강(주) 이사 선임 2018. 04월 동일제강(주) 대표이사 선임	1,000,000	-	본인	2년9개월	2021.03.30
김익중	남	1953.10	대표이사	등기임원	상근	영업, 생산총괄	부산대학교 금속공학과 졸업 1995. 10월 동일제강(주) 입사 2007. 10월 동일제강(주) 대표이사 선임	-	-	-	25년3개월	2022.03.27
김우진	남	1964.02	대표이사	등기임원	상근	관리총괄	George Washington University 경제학 석사 2010. 07월 (주)삼목 대표이사 취임 2016. 03월 동일제강(주) 이사 선임 2017. 04월 동일제강(주) 대표이사 선임	-	-	친인척	4년9개월	2022.03.29
이재창	남	1982.05	사외이사	등기임원	비상근	사외이사 감사위원	서울대학교 법학과 졸업 2010. 01월 김&장 법률사무소 입사 2014. 12월 동일제강(주) 사외이사 선임	-	-	-	6년1개월	2022.03.29
김준구	남	1975.12	사외이사	등기임원	비상근	사외이사 감사위원	연세대학교 경영학과 졸업 2006. 12월 (주)미래세한감정평가법인 입사 2017. 03월 동일제강(주) 사외이사 선임	-	-	-	3년9개월	2023.03.27
구철모	남	1979.09	사외이사	등기임원	비상근	사외이사 감사위원	연세대학교 교육학과 졸업 2015. 06월 삼덕회계법인 공인회계사 2018. 03월 동일제강(주) 사외이사 선임	-	-	-	2년9개월	2021.03.30

#### 2. 등기임원 선임 후보자 및 해임 대상자 현황

(기준일 : 2020년 12월 31일)

구분	성명	성별	출생년월	사외이사 후보자 해당여부	주요경력	선·해임 예정일	최대주주와의 관계
선임	김준년	남	1974년 04월	사내이사	연세대학교 경영학과 졸업 2018. 03월 동일제강(주) 이사 선임 2018. 04월 동일제강(주) 대표이사 선임	2021년 03월 26일	본인
선임	임범수	남	1961년 10월	사내이사	울산대학교 재료금속과 졸업 1998. 02월~2006. 06월 현대 알루미늄 (주) 2008. 01월 에스프(주) 대표이사 선임	2021년 03월 26일	해당없음

선임	구철모	남	1979년 09월	감사위원회위원	연세대학교 교육학과 졸업 2015. 06월 삼덕회계법인 공인회계사 2018. 03월 동일제강(주) 사외이사 선임	2021년 03월 26일	해당없음
----	-----	---	-----------	---------	--	---------------	------

※ 보고서 제출일 이후 개최 예정인 제61기 정기주주총회의 안건으로, 당사는 현재 이사들을 재선임 후보로 선정하였으며, 향후 정기주주총회에서 부결되거나 수정이 발생한 경우 정정 보고서를 통해 그 내용 및 사유 등을 반영할 예정입니다.

※ 최대주주와의 관계는 「금융회사의 지배구조에 관한 법률 시행령」 제3조 제1항에 기재되어 있는 관계를 참고하여 기재 하였습니다.

### 3. 직원 등 현황

(기준일 : 2020년 12월 31일 )

(단위 : 백만원)

직원										소속 외 근로자			비고
사업부문	성별	직 원 수					평 균 근속연수	연간급여 총 액	1인평균 급여액	남	여	계	
		기간의 정함이 없는 근로자		기간제 근로자		합 계							
		전체	(단시간 근로자)	전체	(단시간 근로자)								
-	남	110	-	-	-	110	7	5,289	48	-	-	-	-
-	여	15	-	-	-	15	8	339	23				-
합 계		125	-	-	-	125	7	5,628	45				-

### 4. 미등기임원 보수 현황

(기준일 : 2020년 12월 31일 )

(단위 : 백만원)

구 분	인원수	연간급여 총액	1인평균 급여액	비고
미등기임원	6	237	39	-

## 2. 임원의 보수 등

<이사·감사 전체의 보수현황>

### 1. 주주총회 승인금액

(단위 : 백만원)

구 분	인원수	주주총회 승인금액	비고
등기이사(사외이사포함)	6	3,000	-

### 2. 보수지급금액

2-1. 이사·감사 전체

(단위 : 백만원)

인원수	보수총액	1인당 평균보수액	비고
6	774	129	-

## 2-2. 유형별

(단위 : 백만원)

구 분	인원수	보수총액	1인당 평균보수액	비고
등기이사 (사외이사, 감사위원회 위원 제외)	3	729	243	-
사외이사 (감사위원회 위원 제외)	-	-	-	-
감사위원회 위원	3	45	15	-
감사	-	-	-	-

<보수지급금액 5억원 이상인 이사·감사의 개인별 보수현황>

### 1. 개인별 보수지급금액

당사는 사업보고서 작성기준일 현재 해당사항 없습니다.

(단위 : 백만원)

이름	직위	보수총액	보수총액에 포함되지 않는 보수
-	-	-	-

### 2. 산정기준 및 방법

당사는 사업보고서 작성기준일 현재 해당사항 없습니다.

(단위 : 백만원)

이름	보수의 종류		총액	산정기준 및 방법
-	근로소득	급여	-	-
		상여	-	-
		주식매수선택권 행사이익	-	-
		기타 근로소득	-	-
	퇴직소득		-	-
	기타소득		-	-

<보수지급금액 5억원 이상 중 상위 5명의 개인별 보수현황>

### 1. 개인별 보수지급금액

당사는 사업보고서 작성기준일 현재 해당사항 없습니다.

(단위 : 백만원)

이름	직위	보수총액	보수총액에 포함되지 않는 보수
-	-	-	-

### 2. 산정기준 및 방법

당사는 사업보고서 작성기준일 현재 해당사항 없습니다.

(단위 : 백만원)

이름	보수의 종류		총액	산정기준 및 방법
-	근로소득	급여	-	-
		상여	-	-
		주식매수선택권 행사이익	-	-
		기타 근로소득	-	-
	퇴직소득		-	-
	기타소득		-	-

## IX. 계열회사 등에 관한 사항

### 타법인출자 현황

(기준일 : 2020년 12월 31일 )

(단위 : 백만원, 주, %)

법인명	최초취득일자	출자 목적	최초취득 금액	기초잔액			증가(감소)			기말잔액			최근사업연도 재무현황	
				수량	지분율	장부 가액	취득(처분)		평가 손익	수량	지분율	장부 가액	총자산	당기 순손익
							수량	금액						
(주)삼목 (비상장)	2010.06.29	투자목적	270	54,000	30.00	1,024	54,000	330	-1,024	-	-	-	-	-
삼목에스엠(주) (상장)	2013.07.23	지배구조안정화	1,983	550,476	3.74	4,602	-	-	143	550,476	3.74	4,745	395,924	705
합 계				604,476	-	5,626	54,000	330	-881	550,476	3.74	4,745	395,924	705

※ 최근 사업연도 재무현황은 K-IFRS 기준입니다.



## X. 이해관계자와의 거래내용

### 1. 대주주등에 대한 신용공여 등

당사는 사업보고서 작성기준일 현재 해당사항 없습니다.

### 2. 대주주와의 자산양수도 등

당사는 사업보고서 작성기준일 현재 해당사항 없습니다.

### 3. 대주주와의 영업거래

당사는 사업보고서 작성기준일 현재 해당사항 없습니다.

### 4. 대주주 이외의 이해관계자와의 거래

(1) 보고기간종료일 현재 당사와 특수관계에 있는 지배·종속회사는 없으며, 기타특수관계자는 다음과 같습니다.

구분	특수관계자	당사와의 관계
개인	김준년	대주주
기업	에스폼(주)	유의한 영향력 행사 기업
	(주)삼목	기타특수관계자
	삼목에스폼(주)	

(2) 당기와 전기 중 특수관계자와의 주요 거래 내역(지분거래는 주식 (5) 참조)은 다음과 같습니다.

(단위 : 천원)

특수관계자명	당 기				전 기		
	매출	임대료	배당금수익	이자수익	매출 등	임대료	배당금수익
삼목에스폼(주)	-	182,829	55,048	-	14,496	205,563	55,048
에스폼(주)	1,063,948	24,563	-	-	1,883,835	28,068	-
(주)삼목	-	-	-	4,482	-	-	-
합 계	1,063,948	207,392	55,048	4,482	1,898,331	233,631	55,048

당사는 특수관계자와 공동으로 사용하는 공장의 전기요금과 가스요금과 관련하여 당사가 이를 선납한 후 특수관계자와 정산하고 있으며 동 금액은 2,941,282천원 (전기: 3,044,842천원)으로 당사의 비용에서 차감하고 있습니다.

(3) 보고기간종료일 현재 특수관계자에 대한 채권·채무의 내역은 다음과 같습니다

(단위 : 천원)

특수관계자명	당기말						전기말			
	채 권				채 무		채 권		채 무	
	매출채권	미수금	미수수익	장기대여금(주2)	외상매입금	보증금(주1)	매출채권	미수금	미지급금	보증금(주1)

삼목에스품(주)	-	107,168	-	-	-	2,451,000	-	118,308	96,020	2,576,000
에스품(주)	93,407	303,526	-	-	26,991	566,000	145,662	422,737	-	607,000
(주)삼목	-	-	4,482	700,000	-	-	-	-	-	-
합 계	93,407	410,694	4,482	700,000	26,991	3,017,000	145,662	541,045	96,020	3,183,000

(주1) 특수관계자와의 임대차거래에서 발생한 임대보증금액 등이며 임대보증금의 증감 내역은 다음과 같습니다.

(당기)

(단위 : 천원)

거래처	구 분	기 초	증 가	감 소	기 말
삼목에스품(주)	안성공장사택 보증금	2,576,000	-	(125,000)	2,451,000
에스품(주)	안성사업부 보증금	607,000	-	(41,000)	566,000
합 계		3,183,000	-	(166,000)	3,017,000

(전기)

(단위 : 천원)

거래처	구 분	기 초	증 가	감 소	기 말
삼목에스품(주)	안성공장사택 보증금	2,562,000	14,000	-	2,576,000
에스품(주)	안성사업부 보증금	803,000	4,000	(200,000)	607,000
합 계		3,365,000	18,000	(200,000)	3,183,000

(주2) 특수관계자와의 자금 대여거래에서 발생한 증감 내역은 다음과 같습니다.

(당기)

(단위 : 천원)

거래처	기 초	증 가	감 소	기 말
(주)삼목	-	700,000	-	700,000

(4) 당사는 당기 중 보유중이던 (주)삼목 지분을 모두 에스품(주)에 매각하여 330,372천원의 처분이익을 인식하였습니다.

## XI. 그 밖에 투자자 보호를 위하여 필요한 사항

### 1. 공시사항의 진행·변경상황

당사는 사업보고서 작성기준일 현재 해당사항 없습니다.

### 2. 주주총회 의사록 요약

주총일자	안 건	결의내용
2018-03-30	1. 재무제표 승인의 건 2. 정관변경의 건 3. 이사 선임의 건 4. 감사위원 선임의 건 5. 이사 보수한도액	가결
2019-03-29	1. 재무제표 승인의 건 2. 정관변경의 건 3. 이사 선임의 건 4. 감사위원 선임의 건 5. 이사 보수한도액	가결
2020-03-27	1. 재무제표 승인의 건 2. 정관변경의 건 3. 이사 선임의 건 4. 감사위원 선임의 건 5. 임원보수 및 퇴직금 지급규정 변경의 건 6. 이사 보수한도액	가결

### 3. 중요한 소송사건 등

당사는 사업보고서 작성기준일 현재 해당사항 없습니다.

### 4. 채무보증 현황

당사는 사업보고서 작성기준일 현재 해당사항 없습니다.

### 5. 견질 또는 담보용 어음·수표 현황

당사는 사업보고서 작성기준일 현재 해당사항 없습니다.

견질 또는 담보용 어음·수표 현황

(기준일 : 2020년 12월 31일)

(단위 : 원)

제 출 처	매 수	금 액	비 고
은 행	-	-	-
금융기관(은행제외)	-	-	-
법 인	-	-	-
기타(개인)	-	-	-

## 6. 채무인수약정 현황

당사는 사업보고서 작성기준일 현재 해당사항 없습니다.

## 7. 그 밖의 우발채무 등

당사는 사업보고서 작성기준일 현재 해당사항 없습니다.

## 8. 작성기준일 이후 발생한 주요사항

당사는 사업보고서 작성기준일 현재 해당사항이 없습니다.

## 9. 중소기업기준 검토표

당사는 사업보고서 작성기준일 현재 해당사항이 없습니다.

## 10. 직접금융 자금의 사용

공모자금의 사용내역

(기준일 : 2020년 12월 31일 )

(단위 : 백만원)

구 분	회차	납입일	증권신고서 등의 자금사용 계획		실제 자금사용 내역		차이발생 사유 등
			사용용도	조달금액	내용	금액	
기업공개 (증권시장상장)	1	2015년 09월 22일	시설자금 : 10,000 운영자금 : 5,000	15,000	시설자금 : 10,000 운영자금 : 5,000	15,000	자금사용완료

주1) 실제 자금사용 금액 15,000백만원 중 운영자금 5,000백만원은 발행제비용과 Wire Rod 등의 원재료 매입자금으로 사용하였으며, 시설자금 10,000백만원은 알루미늄세경봉 사업과 관련된 설비투자에 사용하였습니다.

## 【 전문가의 확인 】

### 1. 전문가의 확인

당사는 사업보고서 작성기준일 현재 해당사항 없습니다.

### 2. 전문가와의 이해관계

당사는 사업보고서 작성기준일 현재 해당사항 없습니다.